EL DIARIO PALENTINO

LUNES 23 DICIEMBRE 1985

(Depósito legal: P-2-1958) Razón Social: «El Diario Palentino - El Día de Palencia, S. L.». Mayor 67

(Franqueo Concertado)

EL DIA DE PALENCIA

Director: JOSE MARIA RUIZ DE GOPEGUI Y SANTOYO

Teléfonos: Dirección y Redacción: 744822. Anuncios y Suscripciones: 74 04 17. Mayor, 67

Apartado de Correos, 17

N.º REFUNDIDO 13.832

Fundado en 1882 y 1890

45 PESETAS

El general ATARES de la GUARDIA CIVIL, ASESINADO en PAMPLONA

Pamplona, 23. (Efe).—El general de la Guardia Civil Juan Atarés Peña fue asesinado a las 12,15 horas de hoy cuando paseaba por la Vuelta del Castillo en Pamplona.

El hecho ocurrió cuando el general transitaba por la zona de hierba próxima a la carretera y frente al número 12 de la Vuelta del Castillo.

Un hombre y una mujer se le acercaron por detrás y le dispararon en la cabeza. El general murió instantáneamente, agregó la Policía.

Los dos individuos se dieron a la fuga hacia un coche «Renault-5», en el que les esperaba otro hombre.

El general Atarés, que se encontraba en la reserva, paseaba habitualmente por la Vuelta del Castillo y nunca había querido llevar escolta, dijeron a Efe fuentes solventes.

◆ (Página 11)

Música palentina en la Navidad

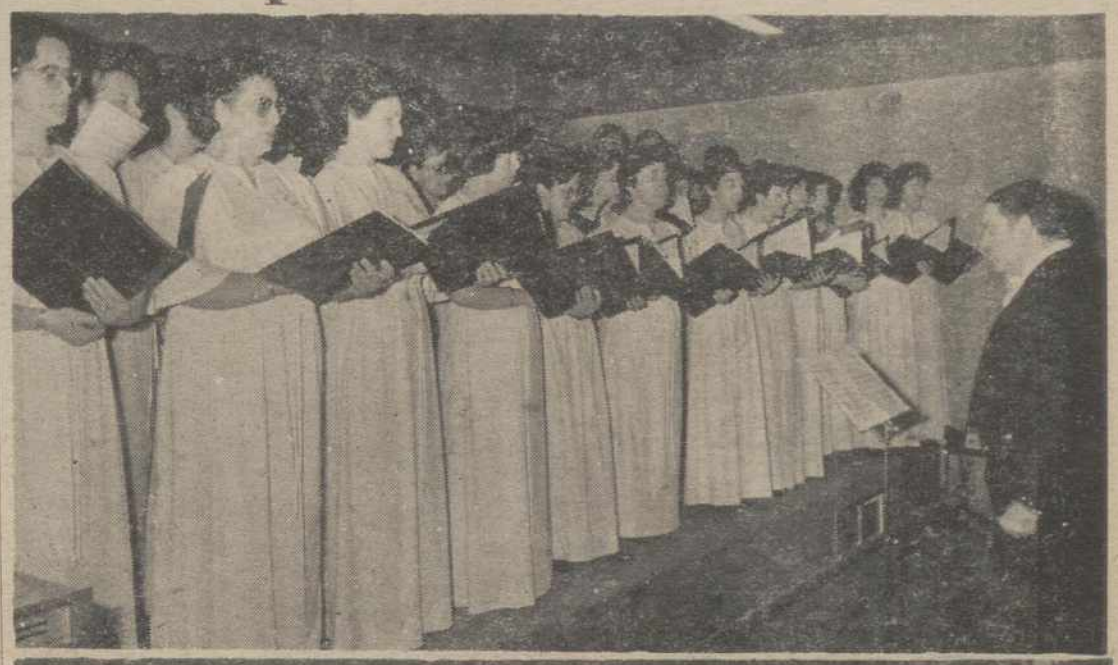

La Coral Vaccea, que cantó en Cajapalencia y los coros del Concurso de Villancicos en el Principal, pusieron música palentina a la Navidad. — (Fotos LUIS)

(Páginas 5 y 10)

LISTA FOTOGRAFICA de la LOTERIA

◆ (PAGINAS CENTRALES)

EL CROSS de Venta de Baños, entre el frío, la lluvia y el barro

●

Perdió el Palencia en Orense

HOY, suplemento de deportes

M.C.D.2022

Dietario

MARTES, 24 DE DICIEMBRE DE 1985

SANTORAL. — Ss. Gregorio, pb.; Luciano, Metrobio, Pablo, Cenobio, Teótimo; Druso, Eutimio, mrs.; Delfín, Castorino, Bonifacio, obs.; Társula (= Tarsila), Irmina, vgs.; Adela de Tréviris, abadesa, Annón, cfr.
Misa: De Feria.

—O—

Sale el Sol a las 8,36 y se pone a las 17,53. — La Luna sale a las 15,40 y se pone a las 5,3.— Luna llena el día 27 en Cáncer.

—O—

REFRAN.—«Eche agua Dios, que oro es para nos».

—O—

EFEMERIDES

1521: Un incendio destruye las tres cuartas partes de la ciudad de Oviedo.

1568: Estalla la rebelión morisca en la Alpujarras (Granada).

1680: Tratado de alianza entre Marruecos y los Países Bajos contra España para fomentar la piratería marroquí en el Mediterráneo.

1743: Un incendio destruye el antiguo Alcázar de Madrid, hallándose la Corte en el Pardo. Numerosas obras de arte fueron pasto de las llamas.

1796: Hija de alemán y de andaluza nace en Morges (Suiza) Cecilia Botl de Faber, escritora española, más conocida por Fernán Caballero.

1798: Nace en Lituania el poeta polaco Adam Mickiewicz.

1800: Atentado contra Napoleón Bonaparte, en París, del que salió ileso.

1813: Un golpe de audacia del coronel español Iturbide deshace el ejército de los patriotas mexicanos que, acaudillados por el cura Morelos, asediaba a Valladolid (México).

1845: Formación de la compañía encargada de construir el ferrocarril Madrid-Aranjuez, segundo de España en antigüedad.

1873: Se inaugura en Buenos Aires el Teatro de Flores.

1879: Decreto por el que queda abolida la esclavitud en Cuba.

1881: Nace en Palos de Moguer el poeta y escritor español Juan Ramón Jiménez, Premio Nobel de Literatura en 1956.

1888: Nace en Valencia Lucrecia Borgia González, descendiente de la ilustre familia que dio papas y cardenales a la Iglesia, famosa suprano, conocida por el nombre artístico de Lucrecia Nori.

1922: Nace la actriz de cine Ava Gardner, en Smithfield (Estados Unidos).

1933: Más de 200 muertos en un choque de trenes ocurrido cerca de París.

1957: Fallece en Inglaterra el escritor español peruano Juan Velasco Alvarado que fue presidente de la República de 1968

1979: Lanzamiento del cohete espacial europeo «Arianne 01» en cuya construcción también participó España.

1980: Fallece el almirante Karl Doenitz, firmante de la rendición de Alemania en la segunda guerra mundial.

caja de ahorros y m.p. de salamanca

NECESITA
JOVENES TITULADOS
EN ECONOMICAS, EMPRESARIALES, ICADE, IESE.
PARA CUBRIR PUESTOS EN EL
AREA COMERCIAL

FUNCIONES:
- Captación del negocio
- Asesoramiento a clientes en operaciones de activo, pasivo y servicios bancarios

SE VALORARA:
- El interés por el campo comercial
- Formación en temas financieros
- Experiencia en puestos de tareas comerciales o financieras
- Vinculación con las Zonas de actuación de la Caja

SE OFRECE:
- Período de formación práctica remunerado
- Incorporación a la Entidad con claras posibilidades de promoción profesional
- Retribución económica interesante

Los interesados deberán presentar el título que acredite su formación y la solicitud, en modelo oficial, en las Oficinas Principales de Salamanca, Valladolid, Zamora y Palencia en el Departamento de Personal, encontrándose las bases de la convocatoria en dichas Oficinas.
El plazo de admisión de solicitudes finaliza el día 17 de febrero de 1986 a las 13 horas.
Ref. S. A. 15-N.º 703

Cartelera

CINE DONSANTIAGO

Una carta atrevida, encendida, apasionada y sin firma, provocó un lío divertidísimo.
«ADMIRADORA SECRETA»

CINE Rey Don Sancho

Una princesa medieval, un visitante de las estrellas. Ellos se aman, pero sus atmósferas se oponen.
«EL CABALLERO DEL DRAGON»

CASINO
Castilla-León, S. A.

Ctra. de Madrid, Km. 178.
PALACIO DE LOS CONDES DE GAMAZO
BOECILLO (Valladolid)

—Abierto todos los días de 19,30 horas a 3,30 de la madrugada.

—Viernes, sábados y vísperas de fiesta, hasta las 4,30 horas.

CASINO CASTILLA-LEON, S. A.

Boecillo - Valladolid
Nota informativa

Con el fin de que todos los empleados y colaboradores de esta empresa puedan celebrar la Nochebuena en la intimidad familiar, el Casino cerrará sus instalaciones el día 24 del presente mes, reanudando sus actividades el 25-12-85 en su horario habitual.

Asimismo comunicamos a todas las personas interesadas que el día de fin de año (31-12-85) el Casino permanecerá abierto hasta las 06 horas de la madrugada.

Gracias a todos por su colaboración y Felices Navidades.

FARMACIAS DE GUARDIA

Lunes, 23: Dña. Pilar Mañero Pérez (Avda. San Telmo, 13), D. Carlos de Fuentes Fenech (Mayor, 66) y Dña. Begoña Velasco Sáinz de Aja (Paseo del Otero, 65).

Martes, 24: D. Javier Atienza Romero (Mayor, 21) y D. Basilio Varona del Río (Plaza Héroes del Alcázar, 4).

SERVICIO NOCTURNO:

Don José María Fernández Nieto (Mayor, 40). Tfno. 742470. Diariamente desde las 10'30 de la noche.

Programas de TVE

DIA 23

PRIMERA CADENA

20,30: TELEDIARIO
Segunda edición.
21,05: PARQUES NACIONALES
"La Sierra de Gredos"
21,35: LOS PAZOS DE ULLOA
"Episodio n.º 3".
22,35: LA AVENTURA HUMANA
"Una cruz gamada como símbolo de paz". Respetar la vida es el lema supremo del Jainista, una religión que se remonta a los orígenes de la Humanidad. Un Jain no es agricultor por no herir la tierra con la azada, no come nada que tenga germen de vida, barre el suelo antes de pisar por no matar una hormiga, no toma el avión porque los motores dañan el aire. Una incursión en esta misteriosa y potente secta —casi 3 millones de fieles— en su sagrado santuario de Palitana.
23,30: TELEDIARIO
Tercera edición.
24,00: DESPEDIDA Y CIERRE

U. H. F.

20,00: TABLON DE ANUNCIOS
20,30: LA NOCHE DEL CINE ESPAÑOL
Primera Parte:
1.—El cine español en 1951 (cont.)
"LA TRINCA DEL AIRE", de R. TORRADO.
"CATALINA DE INGLATERRA", de A. RUIZ CASTILLO
2.—La obra cinematográfica de MARIA ASQUERINO.
Segunda parte:
"Surcos". 1951 (99').
Director: José Antonio Nieves Conde.
Intérpretes: Maruja Asquerino, Marisa de Leza, Félix Dafauce, Luis Peña, Francisco Arenzana, José Prada, María Francés.
23,30: ULTIMAS PREGUNTAS
"Hambre en el mundo ¿somos todos culpables?
24,00: ESPECIAL
00,30: DESPEDIDA Y CIERRE

DIA 24

PRIMERA CADENA

13,30: CARTA DE AJUSTE
Los Pitufos
"Villancicos".
13,45: PROGRAMACION CENTROS PERIFERICOS
14,55: CONEXION CON LA PROGRAMACION NACIONAL
15,00: TELEDIARIO
15,15: EL TRUENO AZUL
"Peligro evidente".
Un ex-militar llamado Tenny, actualmente Sheriff del Condado de Andreas, forma un comando conocido por el nombre de Posse Magistratus, que apoyados por un caza militar de la Segunda Guerra Mundial, se dedican a robar entidades bancarias.
La Unidad "Trueno Azul", aérea y terrestre, recibe la orden de localizar y detener al comando.
16,15: EL MAGO DE OZ
(Largometraje dibujos animados).
18,00: ESPECIAL "BARRIO SESAMO"
18,30: LOS ELECTRODUENDES
19,00: ESPECIAL "GENTE JOVEN"
20,30: TELEDIARIO
Segunda edición.
21,00: MENSAJE DE S.M. EL REY
TVE emitirá el mensaje de S.M. El Rey a todos los españoles con motivo de la Navidad.
21,10: LA COMEDIA MUSICAL ESPAÑOLA
"El sobre verde".
23,00: BAILARINAS
"Primera Parte".
Una aproximación a la historia de Ballet a través de la famosa bailarina Carla Fracci, y de Peter Ustinov.
En esta primera parte Carla Fracci interpretará a las famosas bailarinas: María Taggioni, Enma Liury, Carlotta Grissi, Fanny Elssler, Giuseppina Bossachi. Y Peter Ustinov que encarna el papel de Téophile Gautier, autor y crítico.
24,00: MISA DEL GALLO
01,00: DESPEDIDA Y CIERRE

U. H. F.

18,45: CARTA DE AJUSTE
18,59: APERTURA Y PRESENTACION
19,00: BALONCESTO
TORNEO DE NAVIDAD
Encuentro de Baloncesto REAL MADRID-MONTE LIBANO
20,30: DIBUJOS ANIMADOS
TAO TAO: "El patito feo".
21,00: MENSAJE DE S.M. EL REY
21,35: DAVID COPPERFIELD
Números de magia.
22,05: LARGOMETRAJE
"La magia de Lassie". 1978. (93').
23,50: DESPEDIDA Y CIERRE

SOLICITE INFORMACION
VIDEO CAMBIO SAN LORENZO, S.A.

—VIDEO CLUB MAYORISTA—
anuncia la apertura de sus instalaciones en GIJON
VENTA — CAMBIO — ALQUILER
— cambiamos sus películas usadas
— venta de novedades para cambio
— alquiler de películas
c/ magnus blikstad, 56 interior
TEL. (985) 35.09.14 GIJON

M.C.D.2022

INVIERNO

Según el reloj de los meteorólogos, el invierno oficial se nos metió calladamente el sabado, a las 22 horas y 8 minutos. Ya se sabe que por aquí eso del invierno a fecha fija nos suena a cuento chino o a capricho académico, porque precisamente este año llevábamos ya unas cuantas semanas de corretaje sobre el horario previsto.

Vimos ya nieves a principios de noviembre. Heladas tremendas en pleno otoño, fríos de bufanda por San Andrés, vientos racheados por Santa Lucía, nieblas de garabatillo por el ecuador de diciembre. Y si todo esto no era invierno, que venga el juez y lo vea.

Bueno, pues resulta que según la agenda oficial de meteorología, hasta ahora no estamos en invierno. Que ya son ganas de andarse por las ramas. Digo yo que mejor sería que diesen a cada región, ahora autonomizadas un margen de libertades para decretar sus invernadas reales. Porque va uno por la calle, a tres bajo cero, con un celliscamen cortador por el aire, duros los cantos de hielo y escarcha, con más frío que el perro de un señorito, con cuatro refajos disimulados por debajo del abrigo, y no le puedes decir al amigo que se cruza que vaya invierno. Porque resulta que no es todavía invierno, que estamos en pleno otoño, al que cantan los poetas como estación melancólica pero placida de temperaturas.

Me jorobo yo en la poética del tópico en cuartilla, si no hay quien pare de friura, por mucho calendario otoñal que tenga delante.

Sería bonito, por ejemplo, que a la tercera helada, al tercer día de niebla, al tercer chubasco de aguanieve, al quinto día de calefacción, cada alcalde decretase la llegada del invierno en su lugar, sin más contemplaciones. Yo no digo que al primer ramalazo friolero, porque éstos pueden llegar hasta el mismísimo agosto, pero, tras un margen de confianza y de cortesía, si vemos que los elementos invernales ya vienen en cadena, zas, el invierno decretado. Y que todo el mundo pueda contar a su pariente lejano que aquí estamos pasando un zurriagazo de celliscas y ventoladas congelantes propias de la estación invernal

Queda muy bien. Muy propio. Y no tienes que esconder la cara de vergüenza, porque cómo le digo yo al amigo que llama de otra región que aquí las estamos pasando de a kilo, si me dirá que pues anda, que cuando llegue el invierno qué va a ser de vosotros.

Y tienes que callarte. Cómo le digo yo encima que aquí ya es la estación dura. Aunque no te lo admitan en los registros oficiales de la meteorología cuadriculada. Si le digo yo que a primeros de noviembre aquí ya es invierno seguro que pensará que, además de friamente desgraciados, somos tontos.

Gorzalo
ORTEGA ARAGON

Diario de un ingenuo

LA SEMANA IMPOSIBLE

LUNES, 16. — Personas hay que tienen «la virtud» de causar los efectos contrarios a los pretendidos. Por ejemplo, hoy en la «tele» Carlota Bustelo y Cristina Almeida; se empeñaron en desprestigiar a Sección Femenina y a mí me parece que lo único que lograron fue revalorizar su recuerdo, por algo tan sencillo como es aquello de que «las comparaciones resultan odiosas». La serena elegancia de unas, frente a la crispación airada de las otras. En más de una los fantasmas del odio arrastran cadenas por su cerebro.

Lo de Carlota Bustelo es de psiquiatra. Hoy llegó a afirmar que hizo un curso en Sección Femenina, donde le dieron de comer muy mal y la mataban a gimnasia, pero que engordó tres ¡tilos ¡Ele, mi niña Carlota, la del metabolismo loco!...

MARTES, 17. — ¡Caramba con la elección de presidente del Parlamento gallego! ¿No aseguran que son «la alternativa al socialismo»? Pues «los de la alternativa» no han aupado a la presidencia a un socialista por un pelín.

Esta visto que los partidos políticos a las primeras de cambio se convierten en «turmix» para triturar votos y cambiar diametralmente su sentido. Y todo ello, por rabietas personales. Lo dicho: a la hora de votar alguien va a tener que darnos garantías de que el voto seguirá una trayectoria rectilínea y no sesgante y acomodaticia. Lo de Coalición Gallega votando a un socialista para presidente y lo de Felipe González anunciando un referéndum para no salir de la OTAN se parecen demasiado, como para no tomarlo en serio.

MIERCOLES, 18.-No ganamos para complicaciones; ahora, lo de Zabalza. Pero ¿había alguien que creyera que la autopsia sería capaz de hacer deponer las posturas previamente adoptadas? Esto viene de mucho antes. Ahora el Gobierno defiende a la Guardia Civil, pero época hubo en que provocaron un debate parlamentario, siendo ellos oposición, porque un agente de la autoridad dio un guantazo en una manifestación al cuñado de Felipe González. Aquel debate, y no fue más que por un guantazo, se convirtió un juicio contra las fuerzas de seguridad, así que ahora y con un cadáver por medio ..

JUEVES, 19. — Nos quedamos sin «Disneylandia». No quiero marcarme un farol, pero lo vi desde el primer momento. Por eso pienso que se equivocan los que ahora tratan de imputar el fracaso al Gobierno socialista. Estas decisiones vienen determinadas por muchos y fríos cálculos ¿Dónde vamos a comparar las condiciones de España con las de Francia?

De lo que sí es responsable el Gobierno es de haber hinchado el pecho y de presentarnos la instalación de «Disneylandia» en España como un logro político suyo. Y en la misma medida en que lo presumieron entonces ahora tienen que hacerse responsables de la amargura del fracaso.

VIERNES, 20. — Que los Juegos Olímpicos se vayan a celebrar en Barcelona está pero que muy muy en el alero. Y debe ser cierto, ya que el alcalde de la Ciudad Condal se ha apresurado a decir al Gobierno que debe inmediatamente comenzar a invertir en construcciones deportivas para la Olimpíada. Muy catalana la jugada: luego se celebrarán o no los Juegos Olímpicos, pero las instalaciones ya están conseguidas.

SABADO, 21. — Todavía me dura la cantinela del sorteo de la lotería. Cantinela más que molesta, insufrible. O sea, que no he tenido suerte.

DOMINGO, 22. — Me he pasado la jornada tan ricamente, sin salir de casa. No he querido ir a la tertulia y he aprovechado el tiempo en repasar periódicos atrasados, llegando a la conclusión de que una vieja costumbre resucita: la de celebrar la colocación de «primeras piedras». Más adelante se jaleará la visita de alguna personalidad cuando todo esté aún a medio hacer y, finalmente, habrá traca final. Los políticos, en cuando llegan al poder, todos tienen los mismos tics, por mucho que se empeñen de proclamar lo contrario.

INOCENCIO

VENTANA ABIERTA

LOS GRANEROS LLENOS

Por Cristina MARTIN

Uno de los espectáculos más bellos que nos ofrece la naturaleza está en un campo de trigo con sus espigas altas y maduras, curvadas graciosamente en obediencia al viento.

Como anuncio de significativa voluntad en la extensión dorada surge alguna flor silvestre de vino colorido que, al romper la áurea uniformidad, aumenta la belleza del espectáculo.

El campo ya segado es otra cosa, pero la emoción continúa en los haces, se completa con las trilladoras y la belleza vuelve cuando cada grano parece una pepita de oro.

Un granero lleno de trigo es otro de los magníficos espectáculos brindados por la naturaleza.

Pienso en esas montañas de trigo, en las que introducir las manos abiertas es una gran delicia, ese acto acariciador va más allá del material contacto de los dedos y el futuro pan, es como un rito encaminado a borrar las hambres de la Tierra. ¡El agradable olor del pan recién horneado hace el efecto de un hechizo!

Pero, ¿hasta dónde llega ese aroma, ese espectáculo dorado, esa posibilidad de alcanzar unos puñados de trigo?

Con frecuencia casi diaria se nos habla del hambre, mal que como una gravísima enfermedad tiene postrados a más de quinientos millones de seres humanos.

Y los medios de comunicación nos muestran a los pobres que agonizan casi sin comer, mientras una voz, mecánica y sin emoción, recita una lectura con lo que nos informa que, sin embargo, los graneros del mundo están rebosantes de cereales.

Estos graneros se hallan principalmente en Norteamérica y Europa, de donde parten las naticias de la abundancia en toda clase de alimentos, llegándose a casos que informan de "montañas de manteca, praderas de carne, lagos de leche y ríos de vino", amén de esos graneros rebosantes.

La abundancia se da en el norte y el hambre se enseñorea en el sur.

Cada año, entre sus fechas señaladas internacionalmente tiene una denominada "Día de la Alimentación" que, si no llevara una amplia explicación, nos parecería una cruel ironía; es una jornada dedicada a hacer un balance de los adelantos logrados para llevar alimentos a los hambrientos. Este año las cifras muestran progresos, pero a cuarenta años de la creación de la "Organización para la Alimentación y la Agricultura" —FAO— sus fundadores e integrantes reconocen que muy poco se ha logrado contra el hambre y desnutrición.

Este panorama de los graneros llenos del norte y las garras del hambre en el sur se completa con los paisajes verdes y dorados de un lado y las extensiones secas del otro; con las personas apresuradas, vivaces y activas de las naciones prósperas y el gentío de seres macilentos africanos y asiáticos, madres flacas y tristes que continúan teniendo hijos flacos y tristes a los que no pueden alimentar con sus pechos sin jugo.

Es como si la Tierra estuviera poblada por dos clases de seres humanos, clases que parecen pertenecer a distintos planetas.

A la luz del sentido común no parece una solución definitiva que la abundancia del norte se reparta entre los hambrientos del sur.

Está bien que se les lleve alimentos a los que tuvieron la desdicha de nacer en lugares donde la sequía persiste, donde los humanos son tantos que no hay modo de alimentarlos a todos. Pero, como ya dicen y repiten los integrantes de la FAO, lo interesante radica en establecer ya una tecnología contra el hambre.

Palabras del director de la FAO son éstas:

—Nuestra Organización recomienda que no se les den alimentos sino los medios para que ellos mismos produzcan lo necesario para subsistir... la mejor medicina para esos pueblos hambrientos es el alimento que ellos mismos produzcan... Mientras las situaciones críticas de Asia y Africa persisten la FAO lleva alimentos directamente a los hombrientos, como hacen algunos países industrializados.

Pero la FAO no está sobre ningún Gobierno, es un organismo que aconseja, señala, sugiere, instruye y lleva la cuenta de la producción alimenticia mundial; después de análisis severos propone soluciones que se siguen o no.

Creemos en la sabiduría y capacidad humanas para llevar a la práctica esas técnicas que harían productivos los campos más desolados. No puede haber labor más pacífica que la de llenar todos los graneros del mundo.

Suena a ofensa total oír hablar de galaxias y sus conquistas cuando en el planeta Tierra sus más ambiciosos habitantes dejan que el hambre les gane la más hermosa y heroica de las batallas.

(Iberia Press)

M.C.D.2022

COMENTARIO INTERNACIONAL

FILIPINAS: UNA DEMOCRACIA EN JUEGO

Desasistido ya por su principal aliado, los EE. UU., que observan con creciente inquietud el alza diaria en Filipinas de la crisis económica nacional y la insurgencia comunista, el presidente Fernando Marcos se ha decidido a convocar elecciones generales en su país con dieciocho meses, nada menos de antelación a la conclusión de su mandato presidencial.

Se trata de un intento último de conservar el poder durante otros seis años violentando la Constitución filipina que sólo prevé comicios especiales en caso de muerte o incapacidad permanente del Jefe del Ejecutivo. Y se ha tenido que recurrir al Tribunal Supremo del país para respaldar la convocatoria electoral extraordinaria, que acaba de pronunciarse favorablemente al hecho por mayoría mínima: siete votos contra cinco, y una abstención, entre los doce magistrados existentes del máximo órgano judicial del país.

Toda Filipinas arde en deseos electorales y el Tribunal Supremo, y los poderes Ejecutivo y Legislativo se han plegado al clamor popular. Desde que Benigno Aquino, en 1983, el principal opositor democrático de Marcos fue asesinado en circunstancias todavía no esclarecidas, en el aeropuerto de Manila, cuando regresaba de su exilio norteamericano, la temperatura política del país ha ido subiendo hasta límites críticos.

La campaña electoral se ha puesto incluso en marcha en el archipiélago filipino antes del pronunciamiento del Tribunal Supremo sobre la constitucionalidad del llamamiento a las urnas. Los dos candidatos: el propio Marcos, de 67 años, aquejado de una enfermedad incurable a tenor de los rumores populares, y Corazón Aquir la viuda del líder opositor asesinado, se adelantaron casi con una semana a la decisión máxima judicial.

Las elecciones, dado el clima del país, que ha tenido que soportar los rigores de una ley marcial durante largo tiempo para hacer frente a la crisis total socio-política que atraviesa, incluida la guerrilla comunista alzada en armas, prometen ser durísimas y sangrientas. Incluso una comisión bipartidista del Congreso estadounidense duda, en un informe elaborado al respecto, de su posible limpieza.

La democracia está en juego en Filipinas. El Ejército Nacional, que ha salido malparado del proceso judicial abierto y suspendido por el asesinato de Aquino, vigila atentamente el creciente deterioro socioeconómico del archipiélago. No sería extraño que las Fuerzas Armadas salieran al paso de unas elecciones que todos los filipinos desean y a las que todos temen. Filipinas contituye un enclave vital occidental en el mapa geopolítico mundial.

César Robles
ANCO-PRESS

TODO ES ECONOMIA

SAN PANCRACIO PUNTO Y APARTE

Los días son propicios a la paz y al optimismo. Carretera y manta. Con pan, queso y vino se anda el camino. Pero cuidado con los deslizamientos. Patinan los automóviles por correr sobre la nieve, el hielo y los verdes húmedos. Si además se ha empinado la bota, el peligro aumenta.

En economía la peligrosidad no es menor. Se decía antes con el Santoral al día actualizado que San Cristobal se apeaba del coche cuando la velocidad rebasaba los 90 kilómetros por hora por velocidad inadecuada.

En economía San Pancracio se hace el sordo cuando oye decir que en 1986 el Producto Interior Bruto crecerá por encima del 3 por ciento. Y sonríe al oir el parloteo de que el IVA no incidirá en la cesta de la compra.

País de locos. Los españoles gastamos en 1985 por encima del medio billón de pesetas en quinielas y lotería. Somos los primeros según el último ranking en juego después de Filipinas y Las Vegas. Bien. Pues que haya suerte.

Como son días pintiparados para la reflexión sería prudente no echar en saco roto la situación del país. El paro, el déficit público, la productividad etc. etc. Hasta San Antón, 17 de enero, Pascuas son. Bien, otra vez Pero en ese mismo día la situación no habrá cambiado ni un ápice. Con una desventaja. Nos habremos gastado la soldada y los reglamentos de la Comunidad caerán con el peso de la Ley sobre el bolsillo de los empresarios y asalariados

Además, si bien es cierto que la producción eléctrica subió el 5,5 por ciento y el 3,8 por ciento la del acero y automóviles y el 14 por ciento la iniciación de las viviendas también lo es que las exportaciones han entrado en cuarentena y baja el consumo de acero y de cemento. Y el turismo se mantiene. Volaron las ilusiones de Disneylandia en España. ¡Alguien creía que después de quemar la bandera norteamericana y silbar a Reagan en su último viaje a España, los americanos nos harían un buen regalo de Reyes!. Se han salvado, por ahora las exportaciones de calzado, que no es poco.

Si echamos una ojeada al capital de los grandes del mundo vemos:

—Que entre las veinte principales productoras del mundo, por cifras de negocio no figura ninguna sociedad española.

—Ni en la lista de las diez primeras empresas de alimentación.

—Ni entre las diez primeras productoras de maquinaria.

En impuestos andamos entre el confusionismo y la agonía. De los doce países de la Comunidad Europea en cargas impositivas sobre el Producto interior Bruto, España ocupa el último puesto con un 25,3 por ciento.

Esta es la situación salvo que la escolanía monclovita diga otra cosa.

Que nadie se llame a engaño.

ORESTES SERRANO
ANCO PRESS

RANK XEROX

DESEA ESTABLECER

CONCESIONARIOS EN EXCLUSIVA

En las siguientes Zonas:

ALBACETE — LUGO
CACERES — ORENSE
CIUDAD REAL — PALENCIA
DENIA — ZAMORA

Esta oferta va dirigida UNICAMENTE a VENDEDORES PROFESIONALES, con amplia experiencia en el sector de equipos de oficina, que se hallen interesados en independizarse comercializando nuestros productos: Copiadoras, microordenadores, máquinas de escribir electrónicas, etc.

A las personas seleccionadas, RANK XEROX les facilitará el "Punto de venta", la formación y los apoyos necesarios para la puesta en marcha y desarrollo del negocio.

Rogamos a los interesados nos envíen un breve historial con sus datos personales y profesionales; indicando teléfono de contacto a:

RANK XEROX ESPAÑOLA S.A.
DIRECCION DE MARKETING
REF. DAC'S
JOSEFA VALCARCEL, 26
MADRID 28027

(Toda la correspondencia será tratada confidencialmente, devolviendose la no seleccionada).

DON ELVIRO

POR MELLADO

M.C.D.2022

Concurso Provincial de Villancicos

PREMIOS PARA «SANTA RITA», «JORGE MANRIQUE», «BLANCA DE CASTILLA» y «PABLO SAENZ»

Con gran animación se celebró ayer en el Teatro Principal el XVIII Concurso Provincial de Villancicos organizado como cada año por el Ayuntamiento palentino.

Los doce coros, de otros tantos centros escolares, interpretaron dos villancicos, uno obligatorio y otro libre, y cerraron el acto con el tradicional "Ea" interpretado por todos.

La velada navideña la interpretó Higinio de Santos Gómez y se inició con una selección de villancicos a cargo de la Banda Municipal de Música. En la categoría "A" para niños de 9 a 12 años participaron coros pertenecientes a los colegios Virgen del Brezo, de Santibáñez de la Peña; Marqués de Santillana, de Carrión de los Condes y Buenos Aires, Blanca de Castilla, Jorge Manrique y Santa Rita de Palencia.

Los ganadores en esta categoría fueron al Colegio Santa Rita (Palencia), con un coro mixto de 30 alumnos dirigido por Trinidad Rebollo. Consiguió el primer premio. El segundo clasificado fue el colegio Jorge Manrique, también de Palencia, dirigido su coro mixto de 40 alumnos por Casto Revilla y el tercer puesto fue para el Colegio Filipense Blanca de Castilla, de Palencia, con su coro de 35 alumnos dirigido por Jesús Escudero.

En la categoría "B" para niños de 13 a 17 años, hubo también seis coros participantes de los colegios HH. Angélicas de San Pablo, de Palencia; Marqués de Santillana, Carrión, Colegio Pablo Saenz, Frómista, Jorge Manrique, Palencia; Sagrado Corazón, Carrión y Blanca de Castilla, Palencia.

El primer premio fue para este último, el Coro de 40 alumnos del Colegio Filipenses Blanca de Castilla, dirigido por Jesús Escudero. El segundo premio se lo llevó el colegio Pablo Saenz, de Frómista, con un coro mixto de 15 alumnos dirigido por José María Gómez Laso y el tercero para el colegio Jorge Manrique, de Palencia, con un coro mixto de 40 alumnos dirigido por Casto Revilla.

El jurado, compuesto por los concejales Aparicio Aparicio y Pérez Villar; director de la Banda Municipal de Música, Angel Vián; maestrescuela de la S. I. Catedral, Lorenzo Carrascal; doctor en Ciencias de la Información y crítico musical, Félix Buisán y el representante de la Cámara de Comercio Antonio Baeza, actuando como secretario Pedro López Cancelo, deliberó al término de las actuaciones y dio lectura al acta antes de concluir la velada, lectura que dio paso a la entrega de los premios a los coros ganadores de manos de los concejales Aparicio Aparicio, Pérez Villar y Rebollar Mota y de los restantes miembros del Jurado.

Concluyó el acto con el Himno a Palencia a cargo de la Banda.

Uno de los coros participantes en este concurso, celebrado ayer con gran animación en el Principal. —(Foto LUIS)

Villancicos libres y obligatorios interpretaron los doce coros seleccionados para el concurso. En la foto, otro de los participantes. — (Foto LUIS)

El Teatro Principal se llenó de público para presenciar el tradicional concurso provincial de villancicos. —(Foto LUIS)

CASINO DE PALENCIA

Cena de Navidad y homenaje a los participantes en las Tertulias de los Viernes

El Casino de Palencia celebró el pasado sábado su anual Cena de Navidad, con un lleno total en el Salón de los Blasones, que se hallaba profundamente adornado con centros de mesa de flores naturales.

En la mesa presidencial se sentaron el presidente del Casino, señor Valín, y señora, con algunos invitados, de los que habían intervenido en las tertulias organizadas por la institución a lo largo del año.

Tras un coktail de bienvenida, fue servido un selecto menú, excepcionalmente preparado por el Hotel Castilla Vieja.

A los postres, tomó la palabra don Tomás Valín, explicando la significación de la reunión, que servía como celebración corporativa de la Navidad y como felicitación entre los socios; además, se quería rendir así un homenaje de agradecimiento a cuantas personas habían participado desinteresadamente en las Tertulias de los Viernes, que el Casino había celebrado durante el presente año. Expresó unas emotivas gracias a los conferenciantes allí presentes: Gonzalo Ortega Aragón, Vicente Lagunilla, Manuel Simal, Eumenia Sanz, Enrique Macho, Gloria Escudero Bueno y Jesús Camarero García. A estos contertulios y a los temas de sus charlas dedicó el señor Valín unas gráficas frases, llenas de cariño y graciosa intención.

ENTREGA DE PREMIOS

Seguidamente, se procedió a la entrega de premios de los concursos de juegos de mesa, celebrados en el Casino:

En mus:

Campeones: Jesús Liébana y Heriberto Vázquez.

Subcampeones: Carlos Fernández y Javier Romero.

En parchís:

Campeonas: Carmen Baquerín y Nina de Gutiérrez.

Subcampeonas: María Asunción Escobar y Sixti Cuesta.

Tercer puesto: Pepita Alonso y Carmen Tamayo.

Cuarto puesto: Araceli Izquierdo y Fe Tamayo.

En brisca:

Campeonas: María Ausín, Camelia Rodríguez y Nati de Galindo.

Subcampeonas: Charo Fernández, Eli Melero y Leonor Cona.

La velada terminó con un animado fin de fiesta, amenizado por una orquesta, que ofreció bailables de muy diversos estilos y épocas.

M.C.D.2022

SUCESOS LOCALES

RECUPERACION DE UN TURISMO ROBADO

El turismo Seat 600, matrícula P-22619, cuya sustracción había sido denunciada el pasado día 19, ha sido recuperado por fuerzas de la Policía.

ROBOS EN INTERIOR DE VEHICULOS

Tres sustracciones de objetos del interior de vehículos han sido denunciadas durante el pasado fin de semana, concretamente en el Ford Fiesta, P-7285-B, los faros antiniebla; Seat 124, P-1960-A, dos cazadoras y efectos personales y en el Seat 131 P-2694-D, un radiocassette.

ROTURA DE LUNAS EN VARIOS COMERCIOS

En la madrugada de ayer domingo aparecieron varios comercios con las lunas de sus respectivos escaparates fracturadas, concretamente en los comercios de la calle Mayor "Gadoma", "Liquete" y "Bazar Puertas" ignorándose hasta el momento lo sustraído.

También apareció con la luna del escaparate roto el comercio "El Paraiso", ubicado en la calle Barrio y Mier, así como varias cabinas de teléfonos públicos con los cajetines del dinero forzados.

Por último, esta mañana apareció asimismo rota la luna del escaparate de la tienda de muebles "Viñas", en la calle Eduardo Dato, ignorándose si los autores lograron sustraer algo de valor.

NOTAS Y COMUNICADOS

UNION SINDICAL DE POLICIA MUNICIPAL

El Comité Provincial de la U. S. P. M. de Palencia en relación con la ACCION DE TALONARIOS CAIDOS que se mantuvo el día 20 de diciembre por parte de los componentes de la plantilla de la Policía Municipal de Palencia, valora como muy positiva dicha acción al sólo ponerse tres denuncias y ningún cepo ni retirada de vehículos por la grúa municipal.

Este comité provincial quiere agradecer la colaboración de los ciudadanos de Palencia para con la Policía Municipal, y del Excemo. Ayuntamiento de Palencia al entender que nuestra postura para con el Proyecto de Ley de Fuerzas y Cuerpos de Seguridad del Estado.

El Secretrio Provincial
Fdr. Florián Monge

ASAMBLEA GENERAL ORDINARIA DE SOCIOS DE LA COOPERATIVA

"A. C. O. R."

En la mañana del miércoles día 18 de diciembre, se ha celebrado la Asamblea General Ordinaria de socios de ACOR en el Polideportivo "Huerta del Rey", presidida por Don Fausto Conde, junto a los miembros del Consejo Rector. También asistieron, ocupando un lugar destacado, Don Adolfo Sánchez García en calidad de Presidente Honorario de la Cooperativa.

Comenzó el acto con la lectura del Acta de la Asamblea Ordinaria anterior, a modo rememorativo puesto que la misma fue aprobada en su día en forma legal. Seguidamente el Director-Gerente de la Sociedad, Don José Gutiérrez Alvarez, dio lectura al balance, y cuenta de resultados del ejercicio económico 1984/85, resultados que ascendieron a la cifra de 846.588.696, pesetas, informando asimismo a los asistentes del dictamen favorable de los interventores de cuentas, y del dictamen enteramente satisfactorio emitido por la firma de auditores, tras un minucioso y exhaustivo examen de toda la contabilidad y gestión financiero-patrimoniial de la Cooperativa en el citado ejercicio. Dichos balances de cuentas de resultados fueron aprobados por absoluta y abrumadora mayoría de los socios presentes.

Seguidamente, y como es habitual, tomó la palabra el Presidente de la Cooperativa Don Fausto Morales Conde, quien en su amplio, claro y documentado informe, se refirió en primer término a la Campaña 1984/85. En este capítulo, comentó ampliamente las normas reguladoras de esa campaña, con especial mención a las importantísimas innovaciones que supuso la publicación del Real Decreto trianual de 17 de octubre de 1984 en cuanto a cupos fabriles, cuotas de producción remolachera, responsabilización y eliminación de los azúcares etc; se refirió ampliamente a las negociaciones que tuvieron lugar a lo largo de más de cuatro meses de la pasada campaña para solucionar el gravísimo problema de los excedentes de remolacha que se preveían entre 600/800.000 Tms, negociaciones que concluyeron finalmente con la firma en enero de 1985 de un Acuerdo Interprofesional que suponía recibir toda la remolacha sin contrato, y asegurar una percepción para la misma, por todos los conceptos, de casi 4.000 pts./Tm., si bien ese acuerdo no llegó a homologarse por el Ministerio de Agricultura, al sobrevenir las heladas de enero de este año, que acabaron con parte de la cosecha pendiente de entrega.

Aludió ampliamente a las graves vicisitudes por las que pasó el sector con motivo de las heladas, a las graves consecuencias económicas (elevación de costos de fabricación, caída drástica de rendimientos etc.), técnicas (paradas de fábricas de la Cooperativa por las serias dificultades creadas en las instalaciones por la remolacha putrefacta; trabajo a media marcha como tónica general de la fase de las heladas), evaluando en más de 6.000 millones de pesetas las pérdidas causadas al sector en la zona del Duero por esas heladas. Explicó detalladamente las medidas que, tanto a nivel del sector con el Acuerdo Interprofesional sobre Fondo de Heladas, como por la Junta de Castilla y León, como las propias gestionadas por ACOR para sus socios, se habían adoptado para paliar los daños sufridos por los afectados.

Comentó ampliamente los documentos contables del ejercicio, en el que a causa de las heladas principalmente, sólo se habían podido recibir 1.043.000 Tms., bastante por debajo de la cifra contratada de 1.120.000 Tms., y se habían producido 137.870 Tms. de azúcar frente a las 145.600 Tms. que tenía asignadas la Sociedad. A pesar de ello, y de los obtenidos con la remolacha dañada durante el período de heladas, la Cooperativa había salido airosa en el ejercicio, con los resultados antes indicados, por lo que, dijo, teníamos que felicitarnos todos los socios.

En relación a la campaña 1985/86 en curso, comentó sus normas reguladoras, e insistió en la preocupante caída del consumo nacional de azúcar, y en la necesidad de acometer un programa amplio en todos los medios de difusión y acerca de todos los sectores e Instituciones involucradas, para fomentar el consumo del azúcar difundiendo sus propiedades naturales y energéticas, siendo éste un tema de vital importancia para ambos sectores agrícola e industrial, al afectar indistintamente a ambos. Se refirió también a las negociaciones interprofesionales en curso, para hallar una solución a los sobrantes de azúcar que este año no van a poder venderse en el mercado nacional.

En el capítulo de "Otros Asuntos", se refirió a las gestiones urbanísticas que está realizando la Cooperativa en los terrenos anejos a la fábrica de Valladolid, adquiridos a "Los Ingleses", para ubicación de instalaciones del Servicio de Formación e Investigación Agronómico, y posibles mejoras de la capacidad de esa fábrica; dedicó largo tiempo a explicar las gestiones realizadas en el ejercicio por la Cooperativa, en los sectores de cereales, semillas, fertilizantes, y especialmente productos ultracongelados, gestiones muy laboriosas que han supuesto multitud de contactos con las firmas más relevantes, nacionales e internacionales en cada uno de esos campos, visitas a fábricas en Europa y España, subrayando que por la complejidad de estos temas, se estaba recopilando toda la información precisa para decidir correctamente lo más conveniente para los intereses de la Cooperativa y sus socios. Se refirió también a los contactos y gestiones para la constitución de la Confederación de Cooperativas Agrarias de España, que se integre en representación de nuestro país en el COGECA Comunitario. Aludió asimismo, a los desafíos tecnológicos que en el plano agronómico y fabril va a suponer la integración de España en el Mercado Común, lo que exige más que nunca que todos coordinemos nuestros esfuerzos en el empeño de ponernos a la altura europea.

Tras el informe del Presidente, se abrió el tradicional turno de ruegos y preguntas, dándose lectura a las proposiciones hechas por escrito, y concediéndose la palabra a los socios que pidieron turno de preguntas, todas las cuales fueron respondidas clara y cumplidamente por el Presidente, quien insistió en diversos momentos de sus intervenciones, en la necesidad de que todos los socios procuren participar en la vida de la Cooperativa, para que las cosas funcionen lo mejor posible, y en todo lo que sea posible, se mejoren aún más.

Tras ese turno de intervenciones, el Presidente dio por concluida al Asamblea, General Ordinaria, levantándose la sesión.

M.C.D.2022

¡Felices Fiestas!

caja de ahorros y m.p. de salamanca
la Caja regional

M.C.D.2022

Recuerdos viejos

* LAS ACERAS DEL PUENTE MAYOR, EMBARRADAS.
* DESGRACIADO ACCIDENTE CON UN CARTUCHO.
* ESTUPENDA CALIDAD EN LAS SARDINAS PARA PALENCIA.
* NUEVO ALCALDE PARA GUARDO.

Hace 100 años

(23 de diciembre de 1885)

La Sección de Fomento del Gobierno reclamó a los alcaldes de la provincia, en el plazo más breve, la relación de los aprovechamientos forestales para el año 1886 a 1887.

—0—

En la reunión celebrada por los concejales del Ayuntamiento para ponerse de acuerdo en la provisión de la primera tenencia de alcaldía vacante, después de una larga discusión y cuando se temía que no hubiera avenencia posible, se convino al parecer y a propuesta del alcalde, señor Martínez de Azcoitia, que se votara al señor Quevedo, segundo teniente de alcalde para la vacante en discordia y que la nueva que se produjera con ese cambio se proveyera en la persona de uno de los antiguos concejales.

—0—

Desde El Diario Palentino se pedía, de quien correspondiera, la limpieza urgente de las aceras del Puente mayor ya que tal y como estaban en aquel momento, era más seguro caminar por la calzada donde —se decía— ya sabemos que es normal embarrarse cosa que no debería suceder en las aceras si se han construido entre otras cosas para evitar dichas molestias.

—0—

El Inspector de Orden Público y agentes a sus órdenes detuvieron a un sujeto, vecino de Palencia capital, por creerle autor del robo de una maleta y alhajas que tuvo lugar el 2 de octubre de aquel año en el tren ascendente entre Palencia y Venta de Baños.

Hace 75 años

(23 de diciembre de 1910)

Un chico de catorce años perdió los dedos de una mano como consecuencia de una imprudencia temeraria.

Al parecer, el muchacho encontró en la calle un cartucho y al prenderle fuego aquél explotó causándole heridas graves en los dedos de una mano; dedos que tuvieron que amputarle en el Hospital Provincial donde le trasladaron después del desgraciado accidente.

—0—

El diputado por Cervera, señor Garay, rogó aquella tarde en el Congreso al Ministro de Fomento que incluyera en el plan de estudios las obras de defensa del pueblo de Mantinos contra el río Carrión y que activara las defensas de Cervera contra las inundaciones del Pisuerga.

Como el ministro estaba ausente, el señor Garay lo puso en conocimiento de la Mesa del Congreso para que le hicieran llegar tales peticiones.

—0—

La Cámara Provincial Agrícola Palentina convocaba a su Junta Directiva a una sesión estraordinaria el día 27 para dar a conocer lo más procedente para remediar la profunda crisis por la que atravesaba la agricultura; para conseguir asimismo el restablecimiento de precios remuneradores de cereales y sus harinas y la más eficaz oposición contra las «injustificadas y ruinosas»» pretensiones de los que trabajan —desde posiciones privilegiadas—en contra de los intereses de la sufrida clase agrícola.

Hace 50 años

(23 de diciembre de 1935)

El conflicto italo-abisinio tuvo en España repercusiones favorables pues se produjo una gran demanda de artículos, destacando la conserva de pescado, y más concretamente la sardina.

Salieron de nuestro país millares de cajas, pero lo que no era cierto es que se hubieran exportado las de mejor calidad. La prueba la teníamos en nuestra capital donde la firma de Alejandro Ortega había comprado nada menos que toda la elaboración de una fábrica de Vigo, distribuyéndola por toda la región.

Satisfacía a todos, según se decía en las páginas del "Diario Palentino", que Palencia contase con organizaciones comerciales que incluso en épocas de escasez buscaban siempre la más estupenda calidad.

—0—

Con el propósito de hacer unas compras, habían llegado a nuestra capital unas vecinas del cercano pueblo de Valdeolmillos.

Una vez efectuadas las compras depositaron los paquetes en el carro mientras se iban a comer y al volver a la Plaza de Abilio Calderón, donde tenían instalado el carro, se encontraron con que los paquetes habían desaparecido, ignorando quién hubiera podido ser el autor de la sustracción.

Ante la comisaría de Vigilancia presentaron la correspondiente denuncia del hecho, valorando los géneros en unas 75 pesetas.

—0—

Aquel día cumplimentaron al presidente de la Diputación provincial don Luis Nájera de la Guerra, el diputado a Cortes por León, y notario, don Antonio Alvarez Robles, el ex-diputado provincial J. Rodríguez Viguri y varias comisiones de diferentes pueblos de la provincia.

Hace 25 años

(23 de diciembre de 1960)

Con un solemne acto en el que el ministro de Comercio Sr Ullastres pronunció un importante discurso, se clausuró aquel día el XX Certamen de la Feria Oficial de Muestras de Zaragoza.

El ministro visitó detenidamente la Feria, deteniéndose especialmente en el pabellón agrícola, donde presentó unas demostraciones de maquinaria agrícola y una ensacadora para productos granulados y un gran molino prefabricado.

Visitó asimismo el pabellón de maquinaria agrícola pesada, y de máquinas de herramientas, presenciando también el funcionamiento de una máquina fabricadora de toda clase de vajillas de plástico, y las pruebas de un tractor de fabricación zaragozana.

—0—

El que iba a ser nuevo alcalde de Guardo D. José Coupeau Santos, tomó posesión de su cargo en un acto sencillo y emotivo en el que además, el Sr. gobernador civil, D. Víctor Fragoso del Toro, impuso la Cruz de Caballero de la Orden de Cisneros a D. Carlos Fernández Castaños, ex-alcalde de Guardo.

SE INAUGURO EL SABADO EN LA CAJA DE SALAMANCA

La especial "Atmósfera enmarcada" de Alberto Reguera

El acto inaugural empezó con las palabras de Lalo Ordás en las que este palentino, amante de la pintura y animador de la labor de los jóvenes valores, puso de manifiesto que la obra de Alberto Reguera es muy interesante y se presta a verla con reposo, para disfrutarla y saborearla. Habló brevemente del mundo "simpático, bonito y onírico" que presenta el pintor en sus ceras de influencia oriental en el grafismo, por una parte, aunque al mismo tiempo muy españolas. Calificó los cuadros de Reguera como exponentes del "comic abstracto" que se recrea creando y como piezas donde se produce un logrado equilibrio entre color y luz.

Se refirió también a la importancia que para este joven de 24 años tiene presentar en Palencia su primera exposición individual con la que saca a relucir el mundo personal sensible e inteligente, infantil y culto al mismo tiempo y con la fuerza y la experiencia que da haber colgado cuadros en salas de París y Madrid con otros artistas.

Animó a los presentes a disfrutar con la obra de Alberto Reguera y pasó la proyección de un vídeo titulado "Creaciones de un mundo insólito" realizado en torno a la obra expuesta en la Galería "Oliver Nouvellet" de París este mismo año, obra que se puede ver en esta exposición individual.

Para Francisco Javier de la Plaza, catedrático de Historia del Arte Contemporáneo y director de la Cátedra de Cinematografía de la Universidad de Valladolid, que avala con su testimonio impreso en catálogo esta exposición, "Alberto Reguera siente la pintura como una vocación irrenunciable". Una pintura que para este profesor sería de grandes manchas de contornos geométricos, fijas y densas, que se contraponen a líneas sutiles que a su vez se disparan en ondulaciones y se frenan desde el preciosismo dando todo ello un mundo de magia, de juego y distorsión. "Trazo ligero y cortante a la vez, al igual que un arma que hiere" es la clasificación de su técnica que hace el escritor y crítico de arte Paul Michel di Castellani, otro de los "padres espirituales" de esta exposición que cuando conoció la obra de Reguera en París no pudo por menos que calificarla de españolista, de veraz y de generosa.

El título de esta muestra "Atmósfera enmarcada", título del que el autor Lalo Ordás y que justifica en base a que esa conclusión que suscita la contemplación de esta obra, la de un artista con imaginación, cerebro y reflexión ante las cosas.

Cerca de cincuenta ceras y tres óleos conforman la individual de Reguera que va a estar abierta en la Sala de Caja de Ahorros de Salamanca, Mayor 9, hasta el 4 de enero próximo. Se trata de pintura densa, repleta de colores que estallan y se reparten por el cuadro, que delinean y delimitan espacios dentro del espacio dando al espectador figuras entre geométricas y oníricas, entre racionalmente cerebrales y salvajemente soñadas, como si procedieran de una estampida del subconsciente que no olvida la ironía y el cinismo necesarios en la vida y sociedad reales, cotidianas, en las que se mueve el público.

Es una obra exhibicionista en la que hay movimiento, luz, estudio, color y mucha danza, la de las bailaoras, los cisnes, los toros, las hembras, las meninas, las cometas. Cuadros con títulos imaginativos y sugerentes que salpican el ojo del visitante al compás que lo hacen los colores y líneas que se escapan desde el centro del cuadro hasta todos los extremos conformando esa atmósfera de que habla Ordás y ese ultraje-violación que el color impone al lienzo blanco, en palabras de Juan P. de Andrés.

En suma, una obra interesante por su tratamiento de luz y color y porque no está exenta de un humor entre infantil, pícaro y blanco que conmueve a la sonrisa y a detenerse en el espacio y el tiempo para disfrutar con su especial atmósfera.

CARMEN CENTENO

†

LA SEÑORA
Dña. MARIA ASUNCION LERENA BARBA

falleció en Palencia el día 22 de diciembre de 1985 a los 91 años de edad
Después de recibir los Santos Sacramentos
D. E. P.

Sus apenados hijos: José, Mariano, Luis, Antonio y Mª Asunción Ruiz Lerena; hijos políticos: Felisa Vián, Piedad Castrillo, Martina Zumel, Perfección Zatón y Joaquín Vaquero, nietos, sobrinos, primos y demás familia,

Ruegan una oración.

Funeral y conducción.—día 23, a las 12,30 de la mañana.

Misa de familia.—día 23, a las 7,30 de la tarde.

Iglesia parroquial.—San José.

Cía. de Seguros "OCASO
Funeraria MONTIYUELO

M.C.D.2022

DEPORTES

Suplemento semanal

Con lluvia, barro y frío

VI CROSS INTERNACIONAL DE VENTA DE BAÑOS

SANTIAGO LLORENTE se impuso a las figuras

MONTSE ABELLO, ganadora en damas

Lluvia, barro y frío fueron la escenografía del VI Cross Internacional de Venta de Baños, celebrado el domingo. Sin embargo, el éxito deportivo estuvo asegurado por los más de mil seiscientos participantes de las diversas categorías y por la masiva afluencia de espectadores que plantaron cara a las inclemencias climatológicas. Bellas carreras, con noble lucha sobre el barrizal.—(Foto OLEA)

(Páginas 10, 11 y 12)

1-0 Y TAQUILLA MILLONARIA, en ORENSE

El PALENCIA, sólo una grata impresión

(Páginas 6 y 7)

"LA BALASTERA" impracticable

C. OLIMPICO, mucho trabajo pero sin goles

El Cristo Olímpico perdió ayer en "La Balastera" ante el Bembibre el único positivo que figuraba en su casillero. El filial morado mereció alzarse con el triunfo, pero el lamentable estado del césped, convertido en un barrizal, impidió que las claras ocasiones que dispusieron se materializaran. — (Foto LUIS)

M.C.D.2022

LA LIGA FUTBOLISTICA

Resultados y clasificaciones

Primera División

Resultados:

Celta-Gijón	1-1
R. Madrid-R. Sociedad	1-0
Valladolid-Betis	4-2
Cádiz-Valencia	2-2
Barcelona-Español	0-0
Hércules-Santander	1-0
Sevilla-Zaragoza	0-0
Ath. Bilbao-At. Madrid	1-1
Osasuna-Las Palmas	0-1

CLASIFICACION

	J.	G.	E.	P.	F.	C.	Ptos.
1.—R. Madrid	17	12	3	2	39	14	27+ 9
2.—Barcelona	17	9	5	3	28	14	23+ 5
3.—At. Madrid	17	9	5	3	32	19	23+ 7
4.—Gijón	17	7	8	2	18	12	22+ 6
5.—Ath. Bilbao	17	8	5	4	24	17	21+ 3
6.—Valladolid	17	7	4	6	30	24	18
7.—Sevilla	17	6	6	5	16	14	18
8.—Betis	17	5	7	5	21	20	17+ 1
9.—Zaragoza	17	5	7	5	18	19	17+ 1
10.—Cádiz	17	7	3	7	19	26	17— 1
11.—Valencia	17	5	5	7	23	31	15— 1
12.—R. Sociedad	17	6	3	8	15	26	15— 1
13.—Español	17	5	4	8	19	16	14— 2
14.—Hércules	17	5	4	8	19	25	14— 4
15.—Las Palmas	17	5	3	9	19	32	13— 5
16.—Santander	17	4	4	9	14	21	12— 4
17.—Osasuna	17	4	3	10	10	16	11— 7
18.—Celta	17	3	3	11	17	35	9— 7

PARTIDOS PARA LA PROXIMA JORNADA

Ath. Bilbao-Osasuna (1-0)
Sevilla-At. Madrid (0-3)
Hércules-Zaragoza (0-1)
Barcelona-Santander (0-0)
Cádiz-Español (0-5)
Valladolid-Valencia (1-2)
R. Madrid-Betis (2-2)
Celta-R. Sociedad (1-1)
Gijón-Las Palmas (3-1)

(Los resultados entre paréntesis corresponden a la primera vuelta).

Segunda División

Resultados:

Sestao-Mallorca	0-0
At. Madrileño-Logroñés	1-0
Aragón-Bilbao Ath.	1-2
Málaga-Sabadell	1-1
Barcelona At.-Elche	1-1
Castellón-Cartagena	1-0
Murcia-Huelva	2-0
Tenerife-R. Vallecano	0-0
Oviedo-Castilla	3-0
Albacete-Coruña	1-0

CLASIFICACION

	J.	G.	E.	P.	F.	C.	Ptos.
1.—Murcia	17	11	2	4	35	16	24+ 6
2.—Elche	17	10	1	6	26	20	21+ 5
3.—Logroñés	17	6	8	3	22	10	20+ 4
4.—Sabadell	17	5	9	3	24	18	19+ 3
5.—Huelva	17	8	3	6	33	25	19+ 3
6.—Coruña	17	7	5	5	21	18	19+ 3
7.—Sestao	17	7	4	6	19	21	18
8.—Castellón	17	8	1	8	28	27	17— 1
9.—Málaga	17	6	5	6	20	22	17— 1
10.—Oviedo	17	7	3	7	16	18	17— 1
11.—Castilla	17	7	3	7	20	25	17+ 1
12.—Bilbao Ath.	17	7	3	7	21	27	17+ 1
13.—Mallorca	17	6	4	7	22	21	16
14.—R. Vallecano	17	6	4	7	25	26	16
15.—Aragón	17	5	5	7	14	19	15— 3
16.—Barcelona At.	17	4	6	7	18	19	14— 4
17.—Tenerife	17	4	6	7	19	23	14— 4
18.—Albacete	17	5	4	8	17	26	14— 4
19.—At. Madrileño	17	6	2	9	15	26	14— 4
20.—Cartagena	17	3	6	8	11	19	12— 4

PARTIDOS PARA LA PROXIMA JORNADA

Albacete-Mallorca
Logroñés-Sestao
Bilbao At.-At. Madrileño
Sabadell-Aragón
Elche-Málaga
Cartagena-Barcelona At.
Huelva-Castellón
Rayo Vallecano-Murcia
Castilla-Tenerife
Coruña-Oviedo

SEGUNDA DIVISION "B"

GRUPO PRIMERO

Resultados

Lérida-Arosa	7-0
Burgos-Lalín	2-1
Zamora-Figueras	0-0
Alavés-Tarragona	1-0
Andorra-Hospitalet	2-1
Endesa-Barcelona	3-1
Orense-PALENCIA	1-0
S. Sebastián-Salamanca	1-2
Spórting At.-Compostela	3-2
Pontevedra-Binéfar	8-[illegible]

CLASIFICACION

	J.	G.	E.	P.	F.	C.	Ptos.
1.—Figueras	17	10	5	2	34	14	25+ 9
2.—Alavés	17	9	6	2	20	10	24+ 6
3.—Burgos	17	9	5	3	27	17	23+ 5
4.—Orense	17	9	4	4	22	13	22+ 4
5.—Salamanca	17	10	1	6	20	19	21+ 5
6.—Lérida	16	7	6	3	20	6	20+ 4
7.—Pontevedra	16	5	8	3	25	17	18
8.—PALENCIA	16	7	4	5	16	14	18+ 4
9.—Binéfar	17	6	6	5	22	22	18+ 2
10.—Andorra	17	7	4	6	20	23	18
11.—Endesa	17	5	7	5	26	24	17— 1
12.—Zamora	17	5	7	5	21	17	17— 1
13.—Spórting At.	17	4	6	7	21	24	14— 4
14.—S. Sebastián	16	5	4	7	21	26	14— 4
15.—Compostela	17	4	4	9	24	30	12— 4
16.—Hospitalet	17	4	4	9	17	26	12— 4
17.—Tarragona	17	4	3	10	15	24	11— 5
18.—Barcelona	17	3	5	9	18	29	11— 5
19.—Arosa	17	3	5	9	15	30	11— 5
20.—Lalín	17	4	2	11	13	32	10— 6

PARTIDOS PARA LA PROXIMA JORNADA

Pontevedra-Arosa
Lalín-Lérida
Figueras-Burgos
Tarragona-Zamora
Hospitalet-Alavés
Barcelona At.-Andorra
PALENCIA-Endesa
Salamanca-Orense
Compostela-Sanse
Binéfar-Spórting At.

GRUPO SEGUNDO

Resultados:

Alcalá-Manacor	3-0
Córdoba-Lorca	1-1
Jaén-Algeciras	0-1
Talavera C. Sotelo	1-1
Ceuta-Orihuela	0-0
Levante-Alcoyano	2-0
Betis Dep.-Jerez	0-1
Linense-Linares	6-1
Granada-Plasencia	3-1
Poblense-Parla	1-0

CLASIFICACION

	J.	G.	E.	P.	F.	C.	Ptos.
1.—Levante	17	11	2	4	27	18	24+ 6
2.—Linense	17	11	0	6	33	19	22+ 4
3.—Poblense	17	8	5	4	22	17	21+ 3
4.—Córdoba	17	7	6	4	22	20	20+ 2
5.—Granada	17	6	7	4	28	21	19+ 1
6.—Orihuela	17	8	3	6	21	16	19+ 3
7.—C. Sotelo	17	6	7	4	20	21	19+ 3
8.—Parla	17	7	5	5	15	16	19+ 3
9.—Talavera	17	6	6	5	14	13	18
10.—Jerez Ind.	17	6	6	5	21	14	18+ 2
11.—Betis Dep.	17	6	5	6	29	19	17— 1
12.—Alcoyano	17	5	6	6	19	21	16
13.—Ceuta	17	5	6	6	18	20	16— 2
14.—Plasencia	17	5	6	6	20	24	16
15.—Jaén	17	5	5	7	18	23	15— 3
16.—Manacor	17	5	5	7	16	21	15— 1
17.—Linares	17	4	6	7	21	27	14— 2
18.—Alcalá	17	4	3	10	14	23	11— 7
19.—Algeciras	17	3	5	9	15	31	11— 5
20.—Lorca	17	2	6	9	19	28	10— 6

PARTIDOS PARA LA PROXIMA JORNADA

Poblense-Manacor
Lorca-Alcalá
Algeciras-Córdoba
Calvo Sotelo-Jaén
Orihuela-Talavera
Alcoyano-Ceuta
Jerez Dep.-Levante
Linares-Betis Dep.
Flasencia-Linense
Parla-Granada

Tercera División

GRUPO OCTAVO

Resultados

Béjar Ind.-V. DE BAÑOS	2-1
Universitario-C. León	4-1
Salmantino-Toreno	1-1
C. OLIMPICO-Bembibre	0-0
Olmedo-Coyanza	2-2
Astorga-Medinense	1-0
Ponferradina-Valladolid Pr.	1-1
GUARDO-Toresana	2-0
Leonesa-Briviesca	4-0
Lermeño-Arandina	3-0

CLASIFICACION

	J.	G.	E.	P.	F.	C.	Ptos.
1.—Ponferradina	17	11	4	2	25	11	26+ 8
2.—Leonesa	16	11	3	2	36	9	25+ 7
3.—C. León	17	10	4	3	30	16	24+ 8
4.—Valladolid Pr.	17	8	7	2	25	8	23+ 7
5.—Astorga	17	9	5	3	34	13	23+ 5
6.—Toreno	17	8	6	3	22	16	22+ 6
7.—Salmantino	17	8	5	4	36	18	21+ 3
8.—C. OLIMPICO	17	6	6	5	24	19	18
9.—GUARDO	17	5	6	6	16	20	16— 2
10.—Universitario	16	5	5	6	26	25	15— 3
11.—Toresana	16	7	1	8	26	34	15+ 1
12.—Lermeño	17	6	3	8	21	28	15— 3
13.—Arandina	17	5	4	8	14	21	14— 2
14.—Béjar Ind.	17	6	2	9	20	34	14— 4
15.—Bembibre	17	5	3	9	20	18	13— 3
16.—Medinense	17	5	1	11	17	24	11— 5
17.—V. DE BAÑOS	16	3	5	8	19	36	11— 3
18.—Coyanza	17	3	4	10	20	33	10— 6
19.—Briviesca	17	3	4	10	18	39	10— 6
20.—Olmedo	17	2	6	9	11	38	10— 8

PARTIDOS PARA LA PROXIMA JORNADA

Lermeño-V. DE BAÑOS
C. León-Béjar Ind
Toreno-Universitario
Bembibre-Salmantino
Coyanza-C. OLIMPICO
Medinense-Olmedo
Valladolid Pr.-Astorga
Toresana-Ponferradina
Briviesca-GUARDO
Arandina-Leonesa

Regional Preferente

GRUPO "A"

Resultados:

Vadillos-Aranda	1-0
S. Pedro Reg.-VELILLA	2-0
VILLADA-Sequillo	5-0
HERRERA-Villarcayo	2-1
OSORNO-Peñafiel	4-2
Trespaderne-Tudela	2-2
Pradoluengo-Asklepios	1-3
Villadiego-Laguna	0-3
Salas-Burgalés	2-0

CLASIFICACION

	J.	G.	E.	P.	F.	C.	Ptos.
1.—Trespaderne	15	8	5	2	35	19	21+ 5
2.—OSORNO	15	9	2	4	33	16	20+ 4
3.—Salas	15	10	0	5	27	17	20+ 4
4.—Laguna	13	8	3	2	25	13	19+ 7
5.—S. Pedro Reg.	15	7	4	4	24	15	18
6.—VILLADA	15	8	2	5	24	19	18+ 4
7.—HERRERA	15	7	3	5	25	18	17+ 1
8.—VELILLA	15	7	3	5	30	22	17+ 3
9.—Tudela	14	7	3	4	21	25	17+ 5
10.—Asklepios	13	5	3	5	22	17	13+ 3
11.—Vadillos	15	5	3	7	18	22	13— 3
12.—Sequillo	15	5	3	7	25	40	13— 1
13.—Peñafiel	15	5	2	8	33	25	12— 1
14.—Aranda	15	3	6	6	24	28	12— 2
15.—Villarcayo	15	4	3	8	16	21	11— 3
16.—Burgalés	14	4	3	7	18	30	11— 3
17.—Pradoluengo	14	3	3	8	13	21	9— 9
18.—Villadiego	14	0	0	14	7	54	0—14

PARTIDOS PARA LA PROXIMA JORNADA

Salas-Aranda
VELILLA-Vadillos
Sequillo-S. Pedro Reg.
Villarcayo-VILLADA
Peñafiel-HERRERA
Tudela-OSORNO
Asklepios-Trespaderne
Laguna-Pradoluengo
Burgalés-Villadiego

M.C.D.2022

PRIMERA DIVISION

Nuevo pinchazo del BARCELONA ante el ESPAÑOL

BARCELONA, 0
ESPAÑOL, 0

En el Camp Nou, ante unos 100.000 espectadores.

Barcelona: Urruti; Gerardo, Migueli, Alexanco, Julio Alberto, Víctor, Carrasco, Schuster (Esteban), Calderé, Clos (Amarilla) y "Pichi" Alonso.

Español: N'Kono; Job, Iñaki, Gallart, Arabi, Orejuela, Zúñiga, Márquez, Lauridsen, Giménez (García Pitarch) y Pineda (Mentxaca).

Arbitro: Socorro González (tinerfeño). Mostró tarjeta amarilla a Gallart Esteban Gerardo y Zúñiga, y la roja a Julio Alberto, ya en tiempo de descuento.

El Español cumplió con su objetivo de desprenderse de alguno de sus tres negativos en un encuentro muy igualado en el que ha sobresalido sobre todo la fuerte pugna en el centro del campo, donde el danés Lauridsen se ha erigido en la gran figura de su equipo y también del partido.

Aunque el Barcelona ha dominado más y ha tenido más ocasiones de gol, el resultado puede considerarse justo, dada la excelente defensa de los blanquiazules y a su brega en el centro del terreno.

CADIZ, 2
VALENCIA, 3

En el estadio "Ramón de Carranza", ante unos 16.000 espectadores.

Cádiz: Jaro; Sánchez, Padilla, Manolito, Generelo, Escobar, Amarillo, Mejías I (Dieguito), Pintinho (Arica), Mejías II y Villa.

Valencia: Bermell; Quique, Boro, Tendillo, Muñoz Pérez, Cuxart, Subirats, Urruti, Fernando, Sixto (Sánchez Torres) y Cabrera.

Arbitro: Franco Martínez (murciano). Mostró tarjetas amarillas a Tendillo y Cuxart.

Goles:

0-1. M. 30: Cabrera, a centro de Subirats.

1-1. M. 57: Villa, a centro de Sánchez.

1-2. M. 60: Urruti, al resolver una melé.

1-3. M. 68: Subirats, a pase de Cabrera.

2-3. M. 77: Villa, a centro de Mejías II.

El Cádiz no pudo culminar con éxito su intento de no conocer la derrota en casa durante la primera vuelta del Campeonato y perdió su imbatibilidad ante un Valencia que causó muy grata impresión.

CELTA, 1
GIJON, 1

En Balaídos, ante unos 10.000 espectadores.

Celta: Pereira; Lemos, Maravert (Marian), Atilano, Lema, Alvelo, Manolo (Cortés), Arteaga, Lucas, Baltazar y Camilo.

Gijón: Ablanedo; Orbegozo, Mino, Giménez, Cundi, Jaime, Mesa (Marcelino), Joaquín, Esteban, Eloy y Zurdi (Llabrés).

Arbitro: Alvarez Margüenda (andaluz). Mostró tarjetas amarillas a Manolo, Baltazar, Jaime y Maravert.

Goles:

1-0. M. 29: Centro de Camilo a Lucas que marca de cabeza.

1-1. M. 60: Joaquín de cabeza, a la salida de un corner.

Celta y Gijón lucharon durante los 90 minutos para conseguir la victoria en un terreno pesado, que fue gastando físicamente a los jugadores, que realizaron un notable esfuerzo, en un terreno de juego encharcado por una lluvia, en algunos momentos torrencial.

ATH. BILBAO, 1
ATL. MADRID, 1

En San Mamés, ante unos 35.000 espectadores.

Athlétic: Zubizarreta; Urquiaga (Gallego), Liceranzu, Goikoetxea, Urtubi, De Andrés, Patxi Salinas, Elguezábal (De la Fuente), Noriega, Sarabia y Julio Salinas.

Atlético: Mejías; Sergio, Balbino, Ruiz, Tomás, Setién (Julio Prieto), Quique, Landáburu, Marina, Da Silva y Cabrera.

Arbitro: Merino González (canario). Mostró tarjeta amarilla a Noriega, Elguezabal, Liceranzu y Quique.

Goles:

1-0. M. 27: Patxi Salinas, de falta directa.

1-1. M. 76: Marina dribla a un defensa y marca por bajo.

Vizcaínos y madrileños han ofrecido en San Mamés un bonito espectáculo, aunque al final de los noventa minutos de juego el resultado no hizo justicia a las ocasiones de ambos conjuntos.

La ocasión para ganar el partido la tuvo Sarabia a 6 minutos del final, pero Mejías desvió un disparo a bocajarro del delantero bilbaíno. El Athlétic puso cerco a la meta de Mejías que, con su actuación y la ayuda de la defensa consiguió mantener el empate.

VALLADOLID, 4
BETIS, 2

En el Nuevo Estadio José Zorrilla, ante unos 12.000 espectadores.

Valladolid: Fenoy; Torrecilla, Andrinúa, Gail, Juan Carlos, Eusebio, Minguela, Arevena, Yáñez (Moré), Víctor (Peña) y Jorge.

Betis: Cervantes; Diego, Hadzibegic, Alex, Quico, Ortega, Parra, Romo, Ito (Valdo), Gabino y Calderón.

Arbitro: Urío Velázquez (Guipuzcoano).

Goles:

1-0. M. 4: Jorge a puerta vacía.

2-0. M. 5: Víctor, al recoger un disparo al poste de Eusebio.

3-0. M. 15: Yáñez, solo ante Cervantes.

3-1. M. 45: Calderón, libre de marcaje.

3-2. M. 51: Parra, de cabeza.

4-2. M. 89: Aravena: de vaselina.

El Real Valladolid consiguió un importante triunfo ante un peligroso Betis que le permite terminar la primera vuelta libre de negativos.

SEVILA, 0
ZARAGOZA, 0

En el Sánchez Pizjuán, ante unos 20.000 espectadores.

Sevilla: Buyo; Grande (José Luis), Alvarez I, Serna, Jiménez, Zambrano Francisco, Estella, Montero (Moisés) Alvarez II y Nadal.

Zaragoza: Cedrún; Casuco, Kalikanin, Fraile, García Cortés, Güerri, Señor, Herrera, Pardeza (Ayneto) Rubén Sosa (Juste) y Pineda.

Arbitro: Marín López (riojano). Mostró tarjeta amarilla por dos veces a Jiménez por lo que le expulsó en el m. 78, y una vez a José Luis, Juste y Ayneto.

El Sevilla cedió un nuevo punto en su feudo, pero aún puede estar contento de no haber perdido los dos en litigio, porque en numerosas ocasiones el Zaragoza le tuvo casi a su merced, mientras el público mostraba su ira por el pésimo juego de los blancos.

OSASUNA, 0
LAS PALMAS, 1

En El Sadar, de Pamplona, ante unos 18.000 espectadores.

Osasuna: Biurrun; Ibáñez (Dioni), Mina, Lecumberri, Castañeda, Lumbreras Rípodas, Sola (Echeverría), Goicoechea, Orejuela y Bustingorri.

Las Palmas: Pérez; Mayé, Juanito, Sergio, Javier, Crinea (Benito), Julio, Contreras, Saavedra, Narciso y Juani (Farías).

Arbitro: Crespo Aurré (catalán). Mostró tarjetas amarillas a Juanito, Javier, Farías, Rípodas, Orejuela y Saavedra a éste último en dos ocasiones, por lo que fue expulsado en el minuto 90.

Gol:

0-1. M. 49: Contreras, de cabeza.

Osasuna se coloca en una situación casi desesperada después de la derrota sufrida ayer tarde ante Las Palmas.

Las Palmas se defendió con orden incluso contragolpeó con cierto peligro en la primera parte, en dos remates de Juani que salieron junto al poste. Osasuna disfrutó también de dos oportunidades que fueron malogradas por Bustingorri.

Los errores se sucedieron una y otra vez y a Las Palmas le bastó con echarse atrás para mantener la mínima ventaja.

La afición osasunista salió defraudada de El Sadar no solo por la derrota, sino también por el pobre espectáculo que le ha ofrecido su equipo, al que ha despedido con pitidos dirigidos también al palco presidencial.

REAL MADRID, 1
REAL SOCIEDAD, 0

En el estadio Santiago Bernabéu, ante unos 55.000 espectadores.

Real Madrid: Ochotorena: Chendo, Sanchís, Maceda, Camacho, Míchel, Gallego (San José), Juanito (Santillana), Butragueño, Hugo Sánchez y Valdano.

Real Sociedad: González; Sagárzazu, Gorriz, Gajate, Larrañaga, Mújica, López Recarte, Zamora (Beguiristáin), López Ufarte, Baquero y Uralde (Loren).

Arbitro: Pérez Sánchez (murciano). Mostró tarjetas amarillas a Chendo, Górriz Zamora, Maceda y Mújica.

Gol:

1-0. M. 77: Penalty de Larrañaga a Butragueño. Hugo transforma.

La Real Sociedd no mereció perder, aunque tampoco ganar, en fría y lluviosa tarde madrileña ante el Real Madrid y tuvo que ser una falta máxima, protestada y negada por su autor, Larrañaga la que diese el triunfo y los dos puntos a los locales.

La Real hizo un gran partido de contención, con mucha tranquilidad y anticipándose casi siempre a sus rivales. Falló en su exceso de conservadurismo arriba, porque dedicó todo su tiempo a destruir, con aplomo y habilidad, lo que el Madrid trataba de construir.

A los madrileños les pasó lo contrario. Llevaron en todo momento las riendas del partido pero no acertaron con el camino más corto para batir al hoy excelente González.

HERCULES, 1
SANTANDER, 0

En el Rico Pérez, ante unos 18.000 espectadores.

Hércules: César; Latorre, Salva, Puncho, Rastrojo, Vaquero, Parra, Albadalejo, Reces, Carlos (Mestre) y Kempes (Petursson).

Santander: Alba; Tino, Gelucho, Sañudo, Revilla (Bernat), Chiri, Villita, Rubén Bilbao, Donnerup (Arrién), Campbell e Isidro.

Arbitro: Jiménez Moreno (Las Palmas). Mostró tarjetas amarillas a Gelucho y Chiri.

Gol:

1-0. M. 25: Baquero, de cabeza, a centro de Kempes.

Nadie de los que asistieron al partido de ayer tarde en el Rico Pérez salió defraudado, pues se esperaba un partido reñido e interesante, porque tanto el Hércules como el Rácing sabían lo que les iba en la contienda y el valor de los dos puntos en litigio.

Resucitó el Valencia en Cádiz

Más positivos para Gijón y At. Madrid

JUAN LUIS DELGADO BREGEL
Especialista en APARATO RESPIRATORIO Y CIRUGIA TORACICA
PRUEBAS DE ALERGIA RESPIRATORIA
C/ General Mola, 53, 1.º A (Edificio Seminario)
CONSULTAS DE 1-3 y 5-7 — Tfnos. 75 00 68 - 74 00 60

ABILIO BURGOS DE PABLO
Jefe del Servicio de Neumología y Cardiología del Hospital Provincial
Especialista del pulmón, corazón, medicina familiar y comunitaria
Onésimo Redondo 11, 4.º D — Teléfono 74 45 35

Dr. ANTONIO RIAZA LOPEZ
CIRUGIA ORTOPEDICA Y TRAUMATOLOGIA
REHABILITACION
C/ Valentín Calderón, núm. 8, 3.º D — Tfno. 74 74 17
Consulta previa petición de hora

CLINICA DENTAL
Dr. M. JUNCO ALMODOVAR
Plaza Pío XII, núm. 3 — Consulta núm. 1
(Edificio Colegio Médicos) — Tfno. 72 98 20

M.C.D.2022

EN UN TERRENO DE JUEGO IMPRACTICABLE

CRISTO OLIMPICO 0, ATL. BEMBIBRE 0

LOS MORADOS, QUE SE VACIARON, FALLARON CLARAS OPORTUNIDADES

El Cristo Olímpico y el Atlético Bembibre empataron a cero goles en el encuentro disputado en la tarde de ayer en «La Balastera» correspondiente a la décimo séptima jornada del campeonato de Tercera División.

INCIDENCIAS

Tarde desapacible y poco público en los graderíos. La taquilla ascendió a 40.200 pesetas, más las 5.100 «limpias» de la rifa del jamon. La recaudación por lo tanto ha sido la segunda más baja de toda la temporada.

El terreno de juego se encontraba en pésimas condiciones Innumerables charcos poblaban el césped del campo municipal.

Como nota curiosa destacar que el encuentro comenzó dos minutos antes del horario previsto y que el técnico morado, Mariano García, tuvo que presenciar el mismo desde detrás de la valla debido a que estaba suspendido por el Comité de Competición.

ARBITRO Y ALINEACIONES

Dirigió el encuentro el colegiado salmantino señor Espina Barrios. En líneas generales cumplió, aunque permitió en exceso el juego duro de los leoneses. Amonestó a los visitantes Alberto y Miguel. A sus órdenes se presentaron estas formaciones:

Cristo Olímpico: Tapia; Pisa, Carlos, Luis, Martín; Félix, Lolo, Macho (m. 60 Tovar); Paco (minuto 64, José Luis), Mauro y Geli.

Bembibre: Selmi; Miguel, Susi, Serafín (m. 47, Ribas), Tercero; Paco, Berdugo, Alberto; Arienzo (m. 73, Juan Carlos), Santalla y Pedro.

TERRENO IMPRACTICABLE

No fue bueno, ni mucho menos, el encuentro que presenciamos ayer en «La Balastera» aunque en esta ocasión el culpable no fue otro que el terreno de juego que con innumerables charcos pronto se convirtió en un barrizal. Esto hacía pensar en que los equipos se las verían y desearían para marcar goles, cosa que a la postre se confirmaría. No obstante, y en honor a la verdad, hay que destacar las ocasiones que fallaron los palentinos, también propiciadas en la mayoría de los casos por el campo, mientras los leoneses prácticamente no pusieron en apuros a Tapia en todo el partido.

PRIMER TIEMPO

También hay que significar antes que nada el denodado esfuerzo de los contendientes por agradar a los aficionados a la vez que buscaban el triunfo. De entrada temíamos a los leoneses más fuertes y veteranos en estas lides y que en los primeros minutos controlaron el centro del campo ante la mayor mordiente ofensiva de los palentinos. Sin embargo, el Cristo Olímpico en condiciones normales mucho más técnico, en esta ocasión se concenció de la situación y empezando por Tapia y acabando por José Luis, último jugador que saltó al campo, el espíritu de sacrificio y la entrega fue la nota dominante. El único que falló en este sentido, y por consiguiente en todos, fue el centrocampista Macho que mientras estuvo «en pista» prácticamente ni se manchó el traje... a pesar del barro. Quizás fue el único error del míster Mariano García que le prefirió antes que al «todoterreno» Tovar, cuya entrada en la segunda parte alegró el juego morado.

En cuanto a las ocasiones en este primer período hay que destacar la del m. 21 en que Mauro, en inmejorable posición, cruzaba demasiado suave el balón al meta Selmi tras hacer lo más difícil como era escapar del marcaje del veterano Serafín. En el 30 sería Lolo con un soberbio trallazo desde fuera del área el que pusiera de nuevo a prueba al buen meta leonés para cinco minutos después ser Arienzo el que dejara escapar la única oportunidad del Bembibre al chutar mal un balón que se quedó «muerto» a sus pies en el área de Tapia. Pero sin duda sería Geli en los minutos finales quien dispondría de dos balones de oro para haber sentenciado el partido. En el m. 43, excelente servicio de Mauro, que realizó un buen primer tiempo, pero el extremo del filial no pudo controlar de ante de Selmi. Y dos minutos después de nuevo Geli, prácticamente en acción similar, se presentaría sólo ante el meta leonés que despejó in extremis. Para postre, y así continuar los fallos ofensivos, una falta botada por Martín en el descuento sirve para que el balón se pasee por la línea de gol sin que nadie acierte a meter el pie.

SEGUNDO TIEMPO

Tras el descanso la tónica fue la misma, aunque en el m. 7 Ribas daría un susto a Tapia entrándole en falta. A partir de ese momento dominio morado, con más corazón que cabeza, que en el m. 27 a punto esta de reflejarse en el marcador con Geli como protagonista. Pero el extraordinario disparo del delantero local lo detuvo en excelente paradón la figura visitante, Selmi. Los últimos 15 minutos serían de auténtico agobio ya que la entrada de Tovar aclaraba las ideas de una medular donde Lolo y Félix luchaban, pero sin brillar, mientras el sustituido Macho no había tenido su tarde. El de Támara manda constantes balones a la «olla» que la delantera del Cristo no acierta a rematar a pesar del oportuno cambio decretado por el entrenador Mariano García que mandó salir al especialista aereo José Luis que en el minuto 37 no logra remachar un balón prácticamente en la línea de gol cuando anteriormente también había fallado Martín en el remate.

Al final, 0-0 que aunque pudiera considerarse justo por el mal partido presenciado, debemos decir que no lo fue ya que el Cristo Olímpico, de haber estado acertado en la línea atacante, ahora tendría que contar con un punto mas.

En el Cristo Olímpico nos gustó, como casi siempre, el pundonoroso Pisa, y Luis, así como algunas cosas de Mauro y Paco. En el Bembibre, Susi y Serafín.

LOS ENTRENADORES

Al final del partido, Nino, míster del Bembibre, nos diría: «El empate ha sido justo pues los dos equipos han peleado en un campo en pésimas condiciones. El Cristo Olímpico tuvo más ocasiones que nosotros en el segundo tiempo, pero en el primero pudo marcar el Bembibre. Al final llegué a pensar en que perderíamos pues esta temporada caímos derrotados en los últimos minutos de seis encuentros».

Mariano García, técnico del Cristo Olímpico, opinaba: «Ha sido un partido desarrollado en un campo impracticable. De 90 minutos hemos dominado 70 y gozamos de 4 ó 5 claras ocasiones que no supimos aprovechar. Merecimos ganar. Desde la valla ví el partido más nervioso que de costumbre ya que estás más desligado de los jugadores que en el banquillo ¿Que ya no tenemos ningún positivo? El domingo en el campo del Coyanza intentaremos ganar».

CARLOS M. SANTOYO

El palentino Geli gozó de tres clarísimas oportunidades para marcar, pero a pesar de las ganas que puso, no tuvo su día (Foto LUIS)

A pesar de las ganas que pusieron los jugadores del Cristo Olímpico no pudieron alzarse con el triunfo. Las claras ocasiones, como la que recoge la foto de LUIS con Geli y Mauro como protagonistas, no se materializaron

La dirección del
HOTEL ESTRELLA
BAJO CARRION
comunica a sus clientes y amigos que permanecerá cerrado por vacaciones del 23 de diciembre al 11 de enero inclusive
Les desea
FELICES FIESTAS

QUINIELA GANADORA

8 variantes

Celta - Gijón	X
R. Madrid - R. Sociedad	1
Valladolid - Betis	1
Cádiz - Valencia	2
Barcelona - Español	X
Hércules - Santander	1
Sevilla - Zaragoza	X
Ath. Bilbao - At. Madrid	X
Osasuna - Las Palmas	2
Sestao - Mallorca	X
Málaga - Sabadell	X
Castellón - Cartagena	1
Murcia - Huelva	1
Albacete - Coruña	1

M.C.D.2022

TERCERA DIVISION

2-1 EN BEJAR

No pudo puntuar el VENTA DE BAÑOS

BEJAR INDUSTRIAL, 2; VENTA DE BAÑOS, 1

ALINEACIONES

BEJAR IND.: Martín Gómez; Arcador, Angel, Juanjo, Jesús, Pablo, Pereda, Avelino, Cano, y Marino. En el minuto 70 Cabosa sustituyó a Avelino y en el 79 Turi a Carlos.

VENTA DE BAÑOS: Paco; Pirón, Hermes, Chema, Duque, Sambade, Manolo, César I, César II, Carmelo y Monzón. En el minuto 56 Pirón y Carmelo fueron sustituídos por Jesús y Peque, respectivamente.

ARBITRO

Dirigió el encuentro el colegiado vallisoletano señor Prieto Chico. Estuvo mal, perjudicando ostensiblemente al equipo palentino, aplicando de una forma muy particular la ley de la ventaja. Mostró tarjetas amarillas a César II, Chema y Hermes, por el Venta de Baños. A Carlos y Arcador, por el conjunto local.

GOLES

1-0. Minuto 30. Manos de Carmelo al borde del área. Lanza la falta Pereda y envía el balón a las mallas por la escuadra.

2-0. Minuto 54. Rechace de Paco a disparo de Mariano y éste lo aprovecha para marcar.

2-1. Minuto 84. Centro-chut de Peque que Martín Gómez, en su intento de detenerlo, introduce el balón en su propia meta.

COMENTARIO

El Venta de Baños ha perdido un punto en el «Mario Emilio» de Béjar, pues cuando podía haberse traído un empate únicamente pudo cosechar una derrota, aunque eso sí, por la mínima.

Durante la primera media hora de juego el Venta de Baños se limitó únicamente a contener la furia de los bejaranos, que no cesaban de acosar la portería defendida por Paco. Sin embargo el primer susto lo daría el conjunto palentino en el minuto 11, en un centro de Chema desde la izquierda que remata Hermes al larguero, que posteriormente da en la base del poste y sale fuera.

En el minuto 30 llegaría el primer gol en manos de Carmelo y la falta sacada espléndidamente por Pereda. Con este resultado se llegó al descanso.

En la segunda parte seguiría la misma tónica, con un Venta de Baños conteniendo y un Béjar que seguía acosando y buscando una diferencia mayor y más tranquilizadora, aunque se le notaba que iba perdiendo cada minuto más facultades, ya que su esfuerzo físico había sido importante.

El Venta de Baños, más entonado, comenzó a sacudirse este dominio en un terreno de juego completamente encharcado y con una lluvia terrorífica. Llegaría sin embargo el segundo gol local, en un fallo garrafal de la defensa ventabañense. Con este resultado poco se podía esperar ya, pero el equipo palentino adelantó aún más sus líneas, acorralando al Béjar en su parcela. Pero aquí entraría en juego el colegiado Prieto Chico, que cortaba todos los contragolpes palentinos.

El 2-1 hacía más justicia al juego desarrollado en el campo. Se intentó el empate pero no se consiguió. Los fallos de la delantera palentina fueron terribles. Así Monzón, en el minuto 18, se escapa con el balón y totalmente sólo ante Martín Gómez echó fuera el esférico incomprensiblemente.

M. D.

2-0 EN LA CAMARETA

EL GUARDO MERECIO GOLEAR A LA TORESANA

GUARDO, 2; TORESANA, 0

Guardo, 22. (Crónica deportiva de nuestro corresponsal).

Tarde fría y pobre entrada en «La Camareta».

ALINEACIONES

GUARDO: Antolín; Peral, Payo, Primi, Juan, Sambade, Sito, Martín, Félix, Hinojal (Josi minuto 62) y Fredy (Javi, m. 69).

TORESANA: Javi; José Luis, Valeriano, Matilla, Domingo (Pedro, m.6 8). Silva, Juan Antonio, Córdoba (Carlos m. 90), Salazar, Gelo y Quilino.

ARBITRO

Dirigió el encuentro el colegiado vallisoletano señor Barrenechea Montero. Estuvo bien en líneas generales. Se ganó una gran bronca al anular por segunda vez un gol al Guardo, ya que concedió el tanto pero al ver al linier que no estaba de acuerdo retificó. Enseñó tarjetas amarillas a Domingo y a Silva.

GOLES

1-0. Minuto 22. Jugada local iniciada por Martín, con varios pases en profundidad y el balón llega finalmente a Fredy que, desmarcado, dispara cruzando muy bien el balón a la red.

2-0. Minuto 51. Félix arranca por el centro, le entra Domingo pero no puede impedir que dispare forzado, el balón no es bien sujetado por el meta zamorano y se le cuela por debajo del cuerpo.

COMENTARIO

Poco trabajo tuvieron los dos porteros en la primera mitad. Los dos conjuntos se hicieron fuertes en el centro del campo y las defensas se mostraron seguras y superiores a las delanteras. Los ataques en esta primera mitad fueron aislados y alternos.

En el minuto 27 se registra el primer disparo peligroso a puerta a cargo de Martín, que dispara desde fuera del área. El segundo tiro a puerta tiene lugar cinco minutos más tarde y se lo anota Juan, al rematar de cabeza un saque de esquina, estrellándose el balón en el larguero. Otros cinco minutos más y es el zamorano Quiquilo quien protagoniza una gran jugada, saliendo su disparo, a portero batido, muy desviado. Esta primera parte no dio más de sí.

En el segundo período el panorama cambia completamente. La Toresana adelanta sus líneas, lo que hace que el Guardo juegue a placer. Los locales se crecen y las incursiones en los dominios de la meta visitante se multiplican. Ya con el definitivo 2-0 las ocasiones de marcar se suceden por parte del bando local. En el minuto 68 el árbitro anula un gol a Sito por fuera de juego; Javi estrella un balón en la madera; un defensa saca un balón de debajo de los palos a tiro suave de Félix cuando ya había burlado al portero; de nuevo Félix remata a bocajarro de cabeza, pero el balón sale fuera; un centro perfecto de Juan es rematado en plancha por Félix logrando un gran golazo que el colegiado anula atendiendo las indicaciones del linier. A partir de entonces los locales se encogieron y los últimos minutos fueron los más sosos del encuentro.

Victoria clara y corta del Guardo sobre una Toresana joven, bien colocada sobre el campo y una línea media que controló bien durante la primera mitad a los centrocampistas locales.

Con la Toresana despreocupada de su defensa y con un centro de campo desdibujado el Guardo fue a más y llegó a dominar completamente a su adversario.

Por el conjunto visitante el jugador más brillante sin duda fue Quilino. Por parte local destacaron una vez más Martín, motor del equipo, Juan y Fredi.

QUINIELA HIPICA

Madrid, 22 (Efe).— Escrutado el 90 por ciento de seis aciertos hay novecientos dos acertantes que cobrarán pesetas 18.000 aproximadamente. Con cinco aciertos hay 27.035 boletos que cobrarán 600 pesetas aproximadamente. Los de cuatro no cobran.

La recaudación ha sido de 61.873.580 pesetas, a repartir para cada categoría pesetas 17.015.225, la combinación ganadora es la siguiente:

Primera carrera número 4, "Eco".

Segunda carrera número 10, "Gold Dominó".

Tercera carrera número 2, "Kermoss".

Cuarta carrera número 2, "Rubio Loco".

Quinta carrera número 3, "Lord Brun".

Sexta carrera número 7, "Añover".

EN EL "COUTO"

ORENSE 1

PALENCIA 0

A pesar de la derrota

EL PALENCIA CAUSO UNA MAGNIFICA IMPRESION

• BASTO EL GOL DE QUECHO A LOS CINCO MINUTOS •

En la segunda parte, un disparo de **ALONSO** fue despejado por **NOLIS** debajo de los palos

En taquilla, 1.700.000 pesetas... eso que llovió

FICHA TECNICA

Por un gol a cero venció el Orense al Palencia en partido jugado en la tarde de ayer en el campo del "Couto". Al descanso se llegó con el mismo resultado.

INCIDENCIAS

Tarde cerrada al principio que luego se convertiría en una jornada de constante lluvia que puso a prueba al remodelado terreno de juego que no lo notó en absoluto gracias a su nuevo y perfecto drenaje.

La suspensión de más de 50 partidos de fútbol provincial con motivo de la huelga de Arbitros hizo que la expectación ya de por sí despertada por el Palencia aumentara de modo ostensible. Tanto es así que sin haber pagado los socios, cerca de 2.000, se recaudaron 1.700.000 pesetas.

Ya queda dicho que no dejó de llover la mayor parte del encuentro, por lo que mediada la segunda parte se tomó la determinación de permitir que el público que estaba en la grada descubierta pasara a las dos localidades con techo. Ello supondría que el juego fuera detenido por el árbitro al observar que la gente desfilaba por la pista. Se puede entender, como lo que fue, un proceder humanitario para que la gente no se mojara. Pero también vino "al pelo" como respiro a los protagonistas, principalmente a los locales, mientras protestaban los palentinos, como una especie de tiempo muerto al estilo del baloncesto para poner en orden las ideas y descansar unos instantes. Esto sucedía mediado el segundo tiempo cuando el Orense seguía pasándolo mal ante un Palencia superior físicamente.

ALINEACIONES

Palencia: Casado; Moyano, Ruisánchez, Pastor, Espejo, Carlos, Raúl, Moreno, Benítez, Cano y Alonso.

En el comienzo del segundo tiempo, Diez salió por Pastor.

Orense: Hortas; Nolis, José Luis, Vila, Modesto, Nando, Quino, Montoto, Toñito, Quecho y Mugüerza.

Dibuja salió por Toñito en el minuto 21, y después, a ocho minutos del final, Urbano por Nando.

ARBITRO

Dirigió el partido el navarro Andradas Asurmendi. Fue protestado por el público en distintas ocasiones por entender que cambiaba el signo de algunas faltas y atendía inoportunos banderazos de los linieres. La verdad es que se equivocó con alguna frecuencia y casi nunca salió beneficiado el Orense. Mostró tarjetas amarillas a Pastor, Benítez, Mugüerza y Quecho. Su actuación no pasó de regular.

GOL

1-0.—Minuto 5. Contragolpe del Orense que coge en frío a la defensa morada. La jugada la inicia Mugüerza, interviene Toñito y finalmente, con toda la ventaja, acude Quecho que engaña a Casado que salía a la desesperada.

(Crónica especial para DIARIO-DIA de José Manuel Fernández Sobrino, redactor deportivo del periódico "La Región" de Orense).—Antes de iniciarse el encuentro flotaban en el ambiente dos juicios de los respectivos técnicos de los

ALONSO

que se hicieron eco las páginas del periódico local "El Domingo". De una parte Crispi aseguraba que conocía al Orense y que creía tener equipo suficiente para sorprender a los orensanistas en el "Couto" donde hasta ahora sólo lograron empatar dos equipos, Arosa y Alavés, aunque éste último en partido disputado en "Balaídos". También lo dicho por el técnico local, Mario Guede, que no ocultaba sus temores ante la posibilidad de que Crispi planteara el partido con un tremendo cerrojazo que desluciera la jornada y que pusiera a prueba el afán atacante de sus hombres que de por sí no es excesivamente práctico.

Quedó muy claro lo primero porque el Palencia desde el primer momento tuvo que lanzarse al ataque. Y tuvo toda la culpa el gol madrugador de Quecho que tendría el gran mérito de animar el partido y a la vez hacía seguramente cambiar los planes de Crispi. Que serían más o menos defensivos, pero que ya con el marcador en contra a los 5 minutos hubo de jugar en el "Couto" como si fuera "La Balastera". Lo que evidenció a la vez el Palencia fue que tiene un señor equipo formado por gente que conoce el oficio y que son ejemplo de honradez profesional. Porque cualquiera podría suponer que es un equipo que no cobra, que tiene problemas con la directiva donde se habla de dificultades en los pagos y de inconvenientes que en buena lógica harían suponer que era un cuadro a la deriva. Después de haber visto desfilar por el "Couto" a equipos de la entidad de Figueras, Alavés, Burgos, Pontevedra, etc. posiblemente el Orense tuviera en esta ocasión enfrente al que quizás no lo hiciera más bonito que los anteriores, sino que dejaba constantes señales de ser un cuadro señor, capacitado, bien formado y capaz de plantarle cara a cualquiera.

PRIMER TIEMPO

Lo bueno es que el Orense pudo haber inaugurado antes el marcador ya que cuando apenas iban 90 segundos, y tras un saque de puerta a balón parado por parte de Ruisánchez, el esférico lo agarró Quecho en la frontal del área, entró ligeramente y cedió a Mugüerza que lanzó un tremendo disparo que salió fuera por poco.

Insistió el Orense y a los 11 minutos, ya tras el gol de Quecho, Nando y Mugüerza perdían sendas oportunidades al lanzar desviado. Pero ya hubo que esperar hasta el minuto 41 cuando la ocasión correspondió a Quecho con un balón que jugado en la frontal del área disparó raso a la izquierda de Casado fuera. Y una ocasión, la del palentino Carlos, a un minuto del descanso, pero también sin fortuna en el lanzamiento.

SEGUNDO TIEMPO

Si en el primer tiempo el hecho de haberse adelantado el Orense no supuso que el partido estuviera resuelto, la misma tónica imperó en la continuación, con un Orense que pretendía imponerse, pero la fuerza que sacaba a relucir el Palencia complicaba tremendamente las cosas. Hasta el punto de que el Orense parecía contentarse con contragolpear en algunos momentos, reconociendo el riesgo que tenía que hacerlo el rival y los orensanistas aprovechar cualquier imprecisión.

Lo bueno es que nada más iniciarse el segundo período, cuando iban 4 minutos, hay un disparo de Alonso que rechazó bajo los palos Nolis cuando ya Hortas parecía no llegar al balón.

A los 11 minutos, contragolpe orensanista tras hacerse con un balón en la mitad del campo; se interna Mugüerza y la pelota va a parar a Quino que dispara tratando de mandar el balón con más habilidad que fuerza y detiene bien Casado.

A los 33 minutos, Cano a saque de falta manda el balón con fuerza sobre Hortas, pero el cancerbero orensanista detiene bien raso. A los 37 minutos hay un disparo fuerte de Alonso que salió fuera por muy poco. No obstante, la oportunidad más clara estuvo en los pies de Mugüerza que fue solo hacia Casado, cogiendo de nuevo a contrapié a la defensa. Pero su disparo seco y duro salió desviado tras entrar en el área en óptimas condiciones.

CASADO

EL ORENSE

El Orense lucho por ganar y tuvo el premio de conseguirlo. Pero hay que reconocer que el fútbol es juego y como ello hace falta un poco de suerte. Y en esta ocasión al menos no toda ella estuvo en contra. En el conjunto de Mario Guede hubo deseos, ganas y voluntad, permitiéndole su técnica afrontar la ocasión de ganar a un rival muy difícil, mucho más de lo que podría deducirse de un repaso ligero de la tabla.

Hortas cumplió en el trabajo que tuvo, mientras la defensa hubo de emplearse a fondo ante la cantidad de trabajo que se les vino encima. Quizás Nolis y José Luis fueron los más lucidos. A Modesto se le complicaron mucho las cosas y sin duda no es el de antes. Vila en esta oportunidad cumplió, aunque no siempre las cosas le salieron bien, pero puso voluntad.

Si en la defensa hubo dificultades, en el centro del campo más. La posición retrasada de la gente del Palencia lanzándose adelante al contragolpe originó problemas en el marcaje. Como consecuencia, esa presión que había que ha-

(Pasa a la pág. sig.)

CAJA RURAL
PROVINCIAL DE PALENCIA

Trofeo al máximo goleador del Palencia C. F.

ORENSE, 1; PALENCIA, 0

Goleadores: Raúl, 2; Moreno, 2; Valentín, 2; Alvarez, 2; Cano, 2; Camacho, 2; Benítez, 1; Echeverría, 1; Carlos, 1, y Ruisánchez, 1.

M.C.D.2022

EL DIARIO PALENTINO

EL DIA DE PALENCIA

Lunes, 23 de Diciembre 1985

Números	Pesetas
33539 t	125000
33543 t	125000
33560	125000
33567	125000
33569 t	125000
33618	125000
33636	125000
33639	125000
33639 t	125000
33643 t	125000
33669 t	125000
33710	125000
33739 t	125000
33743 t	125000
33769 t	125000
33821	125000
33839 t	125000
33843 t	125000
33849	125000
33869 t	125000
33932	125000
33939 t	125000
33943 t	125000
33956	125000
33969 t	125000
33980	125000
Treinta y cuatro mil	
34002	125000
34003	125000
34008	125000
34039 t	125000
34043 t	125000
34044	125000
34069 t	125000
34093	125000
34100	125000
34139 t	125000
34143 t	125000
34151	125000
34169 t	125000
34194	125000
34218	125000
34239 t	125000
34243 t	125000
34268	125000
34269 t	125000
34313	125000
34339 t	125000
34343 t	125000
34360	125000
34369 t	125000
34422	125000
34434	125000
34436	125000
34439 t	125000
34443 t	125000
34469 t	125000
34484	125000
34517	125000
34539 t	125000
34543 t	125000
34569 t	125000
34615	125000

Números	Pesetas
35665	125000
35669 t	125000
35698	125000
35732	125000
35739 t	125000
35743 t	125000
35748	125000
35769 t	125000
35800	125000
35812	125000
35839 t	125000
35843 t	125000
35869 t	125000
35878	125000
35903	125000
35934	125000
35939 t	125000
35943 t	125000
35951	125000
35963	125000
35969 t	125000
Treinta y seis mil	
36000	125000
36006	125000
36010	125000
36037	125000
36039 t	125000
36043 t	125000
36069 t	125000
36137	125000
36139 t	125000
36143 t	125000
36169 t	125000
36178	125000
36210	125000
36239 t	125000
36243 t	125000
36266	125000
36269 t	125000
36308	125000
36328	125000
36339 t	125000
36343 t	125000
36369 t	125000
36373	125000
36404	125000
36437	125000
36439 t	125000
36443 t	125000
36466	125000
36469 t	125000
36502	125000
36521	125000
36539 t	125000
36543 t	125000
36569 t	125000
36612	125000
36639 t	125000
36643 t	125000
36663	125000
36669 t	125000
36698	125000
36739 t	125000

Números	Pesetas
38043 t	125000
38069	125000
38069 t	125000
38081	125000
38102	125000
38139 t	125000
38143 t	125000
38169 t	125000
38197	125000
38200	125000
38239 t	125000
38243 t	125000
38246	125000
38269 t	125000
38339 t	125000
38343 t	125000
38369 t	125000
38392	125000
38396	125000
38406	125000
38415	125000
38439 t	125000
38443 t	125000
38469 t	125000
38530	125000
38539 t	125000
38543 t	125000
38569 t	125000
38593	125000
38639 t	125000
38643 t	125000
38669 t	125000
38722	125000
38739 t	125000
38743 t	125000
38748	125000
38759	125000
38769 t	125000
38839 t	125000
38843 t	125000
38853	125000
38864	125000
38869 t	125000
38898	125000
38939 t	125000
38943 t	125000
38969 t	125000
38978	125000
38984	125000
Treinta y nueve mil	
39009	125000
39039 t	125000
39043 t	125000
39069 t	125000
39111	125000
39139 t	125000
39143 t	125000
39169 t	125000
39197	125000
39198	125000
39239 t	125000
39243 t	125000
39269 t	125000

Números	Pesetas
40786	125000
40839 t	125000
40843 t	125000
40869 t	125000
40907	125000
40921	125000
40938	125000
40939 t	125000
40943 t	125000
40964	125000
40969 t	125000
Cuarenta y un mil	
41039 t	125000
41043 t	125000
41069 t	125000
41093	125000
41113	125000
41118	125000
41133	125000
41137	125000
41139	125000
41139 t	125000
41143 t	125000
41169 t	125000
41172	125000
41184	125000
41239 t	125000
41243 t	125000
41259	125000
41260	125000
41269 t	125000
41339 t	125000
41341	125000
41343 t	125000
41369 t	125000
41435	125000
41439 t	125000
41443 t	125000
41469 t	125000
41483	125000
41520	125000
41539 t	125000
41543 t	125000
41559	125000
41569	125000
41569 t	125000
41622	125000
41637	125000
41639 t	125000
41643 t	125000
41654	125000
41668	125000
41669 t	125000
41684	125000
41689	125000
41739 t	125000
41743 t	125000
41754	125000
41769 t	125000
41820	125000
41839 t	125000
41843 t	125000
41848	125000

Números	Pesetas
43061	125000
43069 t	125000
43139 t	125000
43143 t	125000
43169 t	125000
43218	125000
43231	125000
43236	125000
43239	125000
43239 t	125000
43243 t	125000
43269 t	125000
43320	125000
43332	125000
43339 t	125000
43343 t	125000
43352	125000
43369 t	125000
43388	125000
43437	125000
43439 t	125000
43443 t	125000
43444	125000
43469 t	125000
43518	125000
43539 t	125000
43543 t	125000
43569 t	125000
43575	125000
43639 t	125000
43643 t	125000
43669 t	125000
43739 t	125000
43743 t	125000
43759	125000
43769 t	125000
43803	125000
43839 t	125000
43843 t	125000
43848	125000
43862	125000
43869 t	125000
43939 t	125000
43943 t	125000
43962	125000
43969 t	125000
Cuarenta y cuatro mil	
44039 t	125000
44043 t	125000
44069 t	125000
44082	125000
44089	125000
44091	125000
44096	125000
44109	125000
44139 t	125000
44143 t	125000
44169 t	125000
44239	125000
44239 t	125000
44243 t	125000
44269 t	125000
44312	125000

Números	Pesetas
45739 t	125000
45743 t	125000
45769 t	125000
45802	125000
45811	125000
45830	125000
45839 t	125000
45843 t	125000
45869 t	125000
45877	125000
45880	125000
45881	125000
45910	125000
45923	125000
45929	125000
45930	125000
45939 t	125000
45943 t	125000
45969 t	125000
45984	125000
Cuarenta y seis mil	
46007	125000
46012	125000
46039 t	125000
46043 t	125000
46069 t	125000
46098	125000
46107	125000
46139 t	125000
46143 t	125000
46169 t	125000
46238	125000
46239 t	125000
46243 t	125000
46269 t	125000
46339 t	125000
46343 t	125000
46351	125000
46369 t	125000
46390	125000
46392	125000
46439 t	125000
46443 t	125000
46458	125000
46469 t	125000
46475	125000
46515	125000
46539 t	125000
46543 t	125000
46569 t	125000
46575	125000
46583	125000
46586	125000
46600	125000
46639 t	125000
46643 t	125000
46669 t	125000
46694	125000
46719	125000
46739 t	125000
46743 t	125000
46752	125000

Números	Pesetas
Cuarenta y ocho mil	
48031	125000
48039 t	125000
48043 t	125000
48069 t	125000
48080	125000
48087	125000
48139 t	125000
48143 t	125000
48146	125000
48169 t	125000
48191	125000
48239 t	125000
48243 t	125000
48257	125000
48269 t	125000
48274	125000
48290	125000
48318	125000
48339 t	125000
48343 t	125000
48369 t	125000
48377	125000
48439 t	125000
48443 t	125000
48469 t	125000
48504	125000
48539 t	125000
48543 t	125000
48569 t	125000
48571	125000
48598	125000
48636	125000
48639 t	125000
48643	125000
48643 t	125000
48669 t	125000
48681	125000
48702	125000
48706	125000
48716	125000
48728	125000
48739 t	125000
48743 t	125000
48769 t	125000
48784	125000
48818	125000
48839 t	125000
48843 t	125000
48869 t	125000
48939 t	125000
48943 t	125000
48969 t	125000

Números	Pesetas
50335	125000
50339 t	125000
50340	125000
50343 t	125000
50353	125000
50369 t	125000
50386	125000
50437	125000
50439 t	125000
50443 t	125000
50449	125000
50469 t	125000
50484	125000
50533	125000
50539 t	125000
50543 t	125000
50569 t	125000
50639 t	125000
50643 t	125000
50669 t	125000
50739 t	125000
50743 t	125000
50769 t	125000
50793	125000
50807	125000
50839 t	125000
50843 t	125000
50869 t	125000
50932	125000
50939 t	125000
50943 t	125000
50952	125000
50969 t	125000
Cincuenta y un mil	
51039 t	125000
51043 t	125000
51058	125000
51069 t	125000
51070	125000
51124	125000
51139 t	125000
51143 t	125000
51169 t	125000
51209	125000
51218	125000
51239 t	125000
51243 t	125000
51269 t	125000
51339 t	125000
51343 t	125000
51369 t	125000
51397	125000
51439 t	125000

Números	Pesetas
52512 c	125000
52513	125000
52513 c	125000
52514 c	125000
52515 c	125000
52516 c	125000
52517 c	125000
52518 c	125000
52519 c	125000
52520 c	125000
52521 c	125000
52522 c	125000
52523 c	125000
52524 c	125000
52525 c	125000
52526 c	125000
52527 c	125000
52528 c	125000
52529 c	125000
52530 c	125000
52531	125000
52531 c	125000
52532 c	125000
52533 c	125000
52534 c	125000
52535 c	125000
52536 c	125000
52537 c	125000
52538 c	125000
52539 c	125000
52539 t	125000
52540 c	125000
52541 c	125000
52542 c	125000
52542 a **1500000**	
52543	
120.000.000	
DE PESETAS	
52544 a **1500000**	
52544 c	125000
52545 c	125000
52546 c	125000
52547 c	125000
52548 c	125000
52549 c	125000
52550 c	125000
52551 c	125000
52552 c	125000
52553 c	125000
52554 c	125000
52555 c	125000
52556 c	125000

Números	Pesetas
Cincuenta y tres mil	
53039 t	125000
53043 t	125000
53069 t	125000
53105	125000
53139 t	125000
53143 t	125000
53169 t	125000
53226	125000
53233	125000
53235	125000
53239 t	125000
53243 t	125000
53269 t	125000
53275	125000
53339 t	125000
53340	125000
53343 t	125000
53369 t	125000
53377	125000
53439 t	125000
53443 t	125000
53469 t	125000
53494	125000
53496	125000
53533	125000
53539 t	125000
53543 t	125000
53569 t	125000
53582	125000
53619	125000
53639 t	125000
53643	125000
53643 t	125000
53669 t	125000
53733	125000
53739 t	125000
53743 t	125000
53769 t	125000
53807 **25000000**	
53839 t	125000
53843 t	125000
53857	125000
53869 t	125000
53939 t	125000
53943 t	125000
53945	125000
53969 t	125000
53992	125000
Cincuenta y cuatro mil	
54020	125000
54039 t	125000
54042	125000
54043 t	125000
54069 t	125000
54121	125000
54139 t	125000
54143 t	125000
54169 t	125000
54191	125000
54239 t	125000

Números	Pesetas
55643 t	125000
55669 t	125000
55720	125000
55728	125000
55739 t	125000
55743 t	125000
55759	125000
55769 t	125000
55834	125000
55839 t	125000
55843 t	125000
55869 t	125000
55897	125000
55902	125000
55917	125000
55936	125000
55939 t	125000
55943 t	125000
55969 t	125000
Cincuenta y seis mil	
56039 t	125000
56040	125000
56043 t	125000
56069 t	125000
56139 t	125000
56143 t	125000
56169 t	125000
56213	125000
56239 t	125000
56243 t	125000
56246	125000
56269 t	125000
56317	125000
56339 t	125000
56343 t	125000
56369 t	125000
56439 t	125000
56443 t	125000
56469 t	125000
56484	125000
56493	125000
56495	125000
56539 t	125000
56543 t	125000
56569 t	125000
56639 t	125000
56643 t	125000
56669 t	125000
56717	125000
56739 t	125000
56743	125000
56743 t	125000
56757	125000
56769 t	125000
56839 t	125000
56840	125000
56843 t	125000
56844	125000
56869 t	125000
56901	125000
56925	125000
56933	125000
56939 t	125000
56943 t	125000

Números	Pesetas
58343 t	125000
58369 t	125000
58381	125000
58401	125000
58439 t	125000
58443 t	125000
58444	125000
58469 t	125000
58499	125000
58530	125000
58539 t	125000
58543 t	125000
58569 t	125000
58639 t	125000
58643 t	125000
58669	125000
58669 t	125000
58717	125000
58739 t	125000
58743 t	125000
58761	125000
58769 t	125000
58771	125000
58801	125000
58824	125000
58839 t	125000
58843 t	125000
58847	125000
58869 t	125000
58918	125000
58926	125000
58939 t	125000
58943 t	125000
58952	125000
58969 t	125000
58989	125000
Cincuenta y nueve mil	
59039 t	125000
59043 t	125000
59049	125000
59069 t	125000
59124	125000
59131	125000
59139 t	125000
59143 t	125000
59144	125000
59169 t	125000
59239 t	125000
59243 t	125000
59269 t	125000
59339 t	125000
59343 t	125000
59369	125000
59369 t	125000
59392	125000
59399	125000
59426	125000
59439 t	125000
59443 t	125000
59444	125000
59469 t	125000
59471	125000

Números	Pesetas
60482	125000
60514	125000
60520	125000
60522	125000
60539 t	125000
60543 t	125000
60569 t	125000
60570	125000
60580	125000
60585	125000
60639 t	125000
60643 t	125000
60669 t	125000
60670	125000
60739 t	125000
60743 t	125000
60749	125000
60769 t	125000
60772	125000
60782	125000
60839 t	125000
60843 t	125000
60869 t	125000
60934	125000
60939 t	125000
60943 t	125000
60969 t	125000
Sesenta y un mil	
61026	125000
61027	125000
61039 t	125000
61043 t	125000
61069 t	125000
61077	125000
61084	125000
61119	125000
61130	125000
61137	125000
61139 t	125000
61143 t	125000
61169 t	125000
61239 t	125000
61243 t	125000
61269 t	125000
61339 t	125000
61343 t	125000
61363	125000
61369 t	125000
61376	125000
61384	125000
61388	125000
61439 t	125000
61443 t	125000
61458	125000
61469 t	125000
61483	125000
61539 t	125000
61543 t	125000
61569 t	125000
61604	125000
61621	125000
61639 t	125000
61643 t	125000
61655	125000

Números	Pesetas
62889	125000
62899	125000
62919	125000
62939 t	125000
62943 t	125000
62945	125000
62969 t	125000
62984	125000
Sesenta y tres mil	
63001	125000
63013	125000
63039	125000
63039 t	125000
63043 t	125000
63069 t	125000
63139 t	125000
63142	125000
63143 t	125000
63145	125000
63169 t	125000
63192	125000
63239 t	125000
63243 t	125000
63269 t	125000
63300 c	125000
63301 c	125000
63302 c	125000
63303 c	125000
63304 c	125000
63305 c	125000
63306 c	125000
63307 c	125000
63308 c	125000
63309	125000
63309 c	125000
63310 c	125000
63311 c	125000
63312 c	125000
63313	125000
63313 c	125000
63314 c	125000
63315 c	125000
63316 c	125000
63317 c	125000
63318 c	125000
63319 c	125000
63320 c	125000
63321 c	125000
63322 c	125000
63323 c	125000
63324 c	125000
63325 c	125000
63326 c	125000
63327 c	125000
63328 c	125000
63329 c	125000
63330 c	125000
63331 c	125000
63332	125000
63332 c	125000
63333 c	125000
63334 c	125000
63335 c	125000
63336 c	125000

Números	Pesetas
63397 c	125000
63398 c	125000
63399 c	125000
63439 t	125000
63443 t	125000
63469 t	125000
63492	125000
63501	125000
63511	125000
63539 t	125000
63543 t	125000
63558	125000
63569 t	125000
63635	125000
63639 t	125000
63643 t	125000
63669 t	125000
63739 t	125000
63743 t	125000
63769 t	125000
63797	125000
63808	125000
63839 t	125000
63841	125000
63843 t	125000
63847	125000
63869 t	125000
63939 t	125000
63943 t	125000
63945	125000
63948	125000
63969 t	125000
63989	125000
Sesenta y cuatro mil	
64039 t	125000
64043 t	125000
64069 t	125000
64106	125000
64113	125000
64130	125000
64139 t	125000
64143 t	125000
64169 t	125000
64239 t	125000
64243 t	125000
64269 t	125000
64273	125000
64328	125000
64337	125000
64339 t	125000
64343 t	125000
64369 t	125000
64387	125000
64439 t	125000
64443 t	125000
64469 t	125000
64476	125000
64485	125000
64539 t	125000
64543 t	125000
64569 t	125000
64639 t	125000
64642	125000
64643 t	125000

LOS PREMIOS DE ESTE SORTEO

CADUCAN EL 21 DE MARZO DE 1986

M.C.D.2022

EL DIARIO PALENTINO
EL DIA DE VALENCIA

LISTA OFICIAL

Lunes, 23 de Diciembre 1985

Decena

00039 t 125000
00041 125000
00043 t 125000
00053 125000
00069 t 125000

Centena

00109 125000
00112 125000
00139 t 125000
00143 125000
00143 t 125000
00155 125000
00159 125000
00169 t 125000
00181 125000
00196 125000
00203 125000
00214 125000
00233 125000
00236 125000
00239 t 125000
00243 t 125000
00250 125000
00269 t 125000
00288 125000
00302 125000
00339 t 125000
00343 t 125000
00368 125000
00369 t 125000
00414 125000
00439 t 125000
00443 t 125000
00469 t 125000
00539 t 125000
00543 t 125000
00564 125000
00569 t 125000
00590 125000
00608 125000
00639 t 125000
00643 t 125000
00649 125000
00665 125000
00669 t 125000
00685 125000
00739 t 125000
00743 t 125000
00769 t 125000
00839 t 125000
00843 t 125000
00869 t 125000
00875 125000
00881 125000
00883 125000
00939 t 125000
00942 125000
00969 t 125000

Tres mil

03039 t 125000
03043 t 125000
03069 t 125000
03103 125000
03139 t 125000
03143 t 125000
03160 125000
03163 125000
03169 t 125000
03223 t 125000
03243 t 125000

02243 t 125000
02246 125000
02256 125000
02262 125000
02269 t 125000
02311 125000
02339 t 125000
02343 t 125000
02369 t 125000
02374 125000
02376 125000
02415 125000
02425 125000
02439 t 125000
02443 t 125000
02458 125000
02459 125000
02469 t 125000
02485 125000
02529 125000
02539 t 125000
02543 t 125000
02569 t 125000
02581 125000
02586 125000
02598 125000
02613 125000
02639 t 125000
02643 t 125000
02658 125000
02669 t 125000
02688 125000
02695 125000
02703 125000
02739 t 125000
02743 t 125000
02769 t 125000
02786 125000
02839 t 125000
02841 125000
02843 t 125000
02850 125000
02866 125000
02869 t 125000
02875 125000
02882 125000
02939 t 125000
02943 t 125000
02969 t 125000

04439 t 125000
04443 t 125000
04469 t 125000
04483 125000
04539 t 125000
04543 t 125000
04561 125000
04569 t 125000
04571 125000
04588 125000
04627 125000
04630 125000
04639 t 125000
04643 t 125000
04646 125000
04669 t 125000
04736 125000
04739 t 125000
04743 t 125000
04769 t 125000
04771 125000
04813 125000
04839 t 125000
04843 t 125000
04860 125000
04869 t 125000
04882 125000
04939 t 125000
04943 t 125000
04969 t 125000

Cinco mil

05039 t 125000
05043 t 125000
05069 t 125000
05099 125000
05139 t 125000
05143 t 125000
05169 125000
05169 t 125000
05239 t 125000
05243 t 125000
05269 t 125000
05281 125000
05301 125000
05303 125000
05315 125000
05339 t 125000
05343 t 125000
05369 t 125000
05423 125000
05439 t 125000
05443 t 125000
05447 125000
05469 t 125000
05516 125000
05539 t 125000
05543 t 125000
05551 125000
05569 t 125000
05607 125000
05639 t 125000

Siete mil

07005 125000
07026 125000
07039 t 125000
07043 t 125000
07069 t 125000
07090 125000
07125 125000
07139 t 125000
07143 t 125000
07146 125000
07169 t 125000
07239 t 125000
07243 t 125000
07269 t 125000
07289 125000
07320 125000
07339 t 125000
07343 t 125000
07369 t 125000
07386 125000
07405 125000
07439 t 125000
07443 t 125000
07447 125000
07469 t 125000
07483 125000
07487 125000
07501 125000
07516 125000
07519 125000
07533 125000
07534 125000
07539 t 125000
07543 t 125000
07548 125000
07569 t 125000
07609 125000
07635 125000
07639 t 125000
07643 t 125000
07669 t 125000
07678 125000
07714 125000
07733 6000000
07739 t 125000
07743 t 125000
07766 125000
07769 t 125000
07779 125000
07825 125000
07829 125000
07839 t 125000
07843 t 125000
07853 125000
07865 125000
07869 t 125000
07877 125000
07922 125000
07943 t 125000
07969 t 125000

09240 125000
09243 t 125000
09269 t 125000
09306 125000
09339 t 125000
09343 t 125000
09369 t 125000
09384 125000
09404 125000
09439 t 125000
09443 t 125000
09469 t 125000
09507 125000
09521 125000
09539 t 125000
09543 t 125000
09561 125000
09569 t 125000
09639 t 125000
09643 t 125000
09669 125000
09669 t 125000
09677 125000
09739 t 125000
09743 t 125000
09757 125000
09769 t 125000
09803 125000
09839 t 125000
09843 t 125000
09869 t 125000
09899 125000
09925 125000
09939 t 125000
09943 t 125000
09955 125000
09956 125000
09969 t 125000

Diez mil

10022 125000
10030 125000
10039 t 125000
10043 t 125000
10069 t 125000
10080 125000
10123 125000
10139 t 125000
10143 t 125000
10154 125000
10169 t 125000
10208 125000
10239 t 125000
10243 t 125000
10269 t 125000
10272 125000
10339 t 125000
10343 t 125000
10369 t 125000
10394 125000
10419 125000
10443 t 125000
10469 t 125000

11800 125000
11839 t 125000
11843 t 125000
11869 t 125000
11917 125000
11922 125000
11939 t 125000
11943 t 125000
11969 t 125000

Doce mil

12003 125000
12023 125000
12039 t 125000
12043 t 125000
12050 125000
12064 125000
12069 t 125000
12134 125000
12139 t 125000
12143 t 125000
12147 125000
12169 t 125000
12177 125000
12187 125000
12209 125000
12239 t 125000
12243 t 125000
12269 t 125000
12339 t 125000
12343 t 125000
12348 125000
12369 t 125000
12380 125000
12395 125000
12397 125000
12414 125000
12421 6000000
12439 t 125000
12443 t 125000
12469 t 125000
12482 125000
12525 125000
12539 t 125000
12543 t 125000
12569 t 125000
12599 125000
12627 125000
12639 t 125000
12643 125000
12643 t 125000
12669 t 125000
12671 125000
12674 125000
12739 t 125000
12741 125000
12743 t 125000
12748 125000
12756 125000
12769 t 125000
12817 125000

14039 t 125000
14043 t 125000
14060 125000
14069 125000
14069 t 125000
14139 t 125000
14143 t 125000
14153 125000
14155 125000
14169 t 125000
14239 t 125000
14243 t 125000
14269 t 125000
14289 125000
14339 t 125000
14343 t 125000
14369 t 125000
14437 125000
14439 t 125000
14443 t 125000
14469 t 125000
14498 125000
14539 t 125000
14543 t 125000
14569 t 125000
14587 125000
14603 125000
14629 125000
14639 t 125000
14643 t 125000
14669 t 125000
14673 125000
14732 125000
14739 t 125000
14743 t 125000
14758 125000
14769 t 125000
14778 125000
14839 t 125000
14843 t 125000
14847 125000
14860 125000
14863 125000
14869 t 125000
14924 125000
14939 t 125000

Catorce mil

14943 t 125000
14969 t 125000
14994 125000

Quince mil

16242 125000
16243 t 125000
16269 t 125000
16276 125000
16315 125000
16323 125000
16332 125000
16339 t 125000
16343 t 125000
16369 t 125000
16385 125000
16409 125000
16439 t 125000
16443 t 125000
16449 125000
16469 t 125000
16528 125000
16530 125000
16539 t 125000
16543 t 125000
16549 125000
16569 125000
16569 t 125000
16615 125000
16639 t 125000
16643 t 125000
16645 125000
16650 125000
16669 t 125000
16686 125000
16733 125000
16739 t 125000
16743 t 125000
16765 125000
16769 t 125000
16839 t 125000
16843 t 125000
16869 t 125000
16889 125000
16901 125000
16939 t 125000
16943 t 125000
16969 t 125000

Diecisiete mil

17027 125000
17039 t 125000
17043 t 125000
17057 125000
17069 t 125000
17139 t 125000
17169 t 125000
17190 125000

18510 125000
18539 t 125000
18543 t 125000
18569 t 125000
18579 125000
18615 125000
18639 t 125000
18643 t 125000
18669 t 125000
18739 t 125000
18743 t 125000
18762 125000
18769 t 125000
18839 t 125000
18843 t 125000
18869 t 125000
18923 125000
18939 t 125000
18943 t 125000
18969 t 125000

Diecinueve mil

19005 125000
19039 t 125000
19043 t 125000
19067 125000
19069 t 125000
19106 125000
19107 125000
19139 t 125000
19143 t 125000
19169 t 125000
19239 t 125000
19243 t 125000
19269 t 125000
19339 t 125000
19341 125000
19343 t 125000
19369 t 125000
19439 t 125000
19443 t 125000
19446 125000
19462 125000
19469 t 125000
19485 125000
19516 125000
19539 t 125000
19543 t 125000
19559 125000
19561 125000
19570 125000
19630 125000

20769 t 125000
20786 125000
20789 125000
20839 t 125000
20843 t 125000
20869 t 125000
20889 125000
20939 t 125000
20943 t 125000
20948 125000
20955 125000
20963 125000
20969 t 125000
20989 125000
20990 125000

Veintiún mil

21032 125000
21039 t 125000
21043 t 125000
21063 125000
21069 t 125000
21097 125000
21105 125000
21139 t 125000
21143 t 125000
21169 t 125000
21227 125000
21239 t 125000
21243 t 125000
21269 t 125000
21339 t 125000
21343 t 125000
21366 125000
21369 t 125000
21394 125000
21411 125000
21415 125000
21416 125000
21439 t 125000
21443 t 125000
21460 125000
21469 t 125000
21471 125000
21485 125000
21500 125000
21532 125000
21539 t 125000
21543 t 125000
21545 125000
21569 t 125000
21619 125000
21639 t 125000
21643 t 125000
21650 125000
21669 t 125000
21716 125000
21739 t 125000
21743 t 125000
21745 125000
21767 125000
21807 125000
21823 125000

23043 t 125000
23049 125000
23069 t 125000
23113 125000
23139 t 125000
23142 125000
23143 t 125000
23169 t 125000
23171 125000
23184 125000
23208 125000
23239 t 125000
23243 t 125000
23265 125000
23269 t 125000
23275 125000
23322 125000
23339 t 125000
23343 t 125000
23367 125000
23369 t 125000
23413 125000
23419 125000
23439 t 125000
23443 t 125000
23469 t 125000
23525 125000
23539 t 125000
23543 t 125000
23569 t 125000
23634 125000
23639 t 125000
23643 t 125000
23669 t 125000
23693 125000
23718 125000
23724 125000
23739 t 125000
23743 t 125000
23756 125000
23757 125000
23769 t 125000
23839 t 125000
23843 t 125000
23869 t 125000
23880 125000
23893 125000
23897 125000
23909 125000
23924 125000
23939 t 125000
23943 t 125000
23969 t 125000

Veinticuatro mil

24009 125000
24013 125000
24030 125000
24039 t 125000
24043 t 125000
24139 t 125000
24143 t 125000

25598 125000
25622 125000
25639 t 125000
25643 t 125000
25669 t 125000
25739 t 125000
25740 125000
25743 t 125000
25759 125000
25769 t 125000
25812 125000
25820 125000
25824 125000
25839 t 125000
25843 t 125000
25869 t 125000
25939 t 125000
25943 t 125000
25969 t 125000

Veintiséis mil

26039 t 125000
26043 t 125000
26069 t 125000
26139 t 125000
26142 125000
26143 t 125000
26169 t 125000
26194 125000
26203 125000
26239 t 125000
26243 t 125000
26247 125000
26258 125000
26269 t 125000
26292 125000
26293 125000
26319 125000
26332 125000
26339 t 125000
26343 t 125000
26369 t 125000
26422 125000
26439 t 125000
26443 t 125000
26446 125000
26469 t 125000
26508 125000
26511 125000
26539 t 125000
26543 t 125000
26569 t 125000
26618 125000
26639 t 125000
26643 t 125000
26669 t 125000
26739 t 125000
26743 t 125000
26769 t 125000
26831 125000
26869 t 125000
26932 125000

28077 125000
28095 125000
28124 125000
28139 t 125000
28143 t 125000
28169 t 125000
28175 125000
28216 125000
28226 125000
28239 t 125000
28243 t 125000
28269 t 125000
28286 125000
28339 t 125000
28343 t 125000
28349 125000
28369 t 125000
28404 125000
28434 125000
28439 t 125000
28443 t 125000
28449 125000
28459 125000
28469 t 125000
28508 125000
28513 125000
28521 125000
28539 t 125000
28543 t 125000
28554 125000
28569 t 125000
28639 t 125000
28643 t 125000
28648 125000
28669 t 125000
28673 125000
28705 125000
28737 125000
28739 t 125000
28743 t 125000
28769 t 125000
28778 125000
28782 125000
28790 125000
28826 125000
28838 125000
28839 t 125000
28843 t 125000
28869 t 125000
28939 t 125000
28943 t 125000
28954 125000
28969 t 125000

Veintinueve mil

29039 t 125000
29043 t 125000
29069 t 125000
29091 125000
29112 125000
29139 t 125000
29176 125000

30457 125000
30469 t 125000
30508 125000
30539 t 125000
30541 125000
30543 t 125000
30569 t 125000
30639 t 125000
30643 t 125000
30663 125000
30669 t 125000
30698 125000
30735 125000
30739 t 125000
30743 t 125000
30769 t 125000
30820 125000
30839 t 125000
30843 t 125000
30867 125000
30869 t 125000
30935 125000
30939 t 125000
30943 t 125000
30969 t 125000

Treinta y un mil

31039 t 125000
31043 t 125000
31060 125000
31069 t 125000
31102 125000
31126 125000
31139 t 125000
31143 t 125000
31150 125000
31169 t 125000
31231 125000
31239 125000
31239 t 125000
31243 t 125000
31269 t 125000
31295 125000
31309 125000
31339 t 125000
31343 t 125000
31351 125000
31369 t 125000
31405 125000
31438 125000
31439 125000
31439 t 125000
31443 t 125000
31464 125000
31469 t 125000
31539 t 125000
31543 t 125000
31569 t 125000
31593 125000
31616 125000
31668 125000
31669 t 125000

32529 c 125000
32530 c 125000
32531 c 125000
32532 c 125000
32533 c 125000
32534 c 125000
32535 c 125000
32536 c 125000
32537 c 125000
32538 c 125000
32538 a **1200000**

32539
60.000.000
DE PESETAS

32540 a **1200000**
32540 c 125000
32541 c 125000
32542 c 125000
32543 c 125000
32543 t 125000
32544 125000
32544 c 125000
32545 c 125000
32546 c 125000
32547 c 125000
32548 c 125000
32549 c 125000
32550 c 125000
32551 c 125000
32552 c 125000
32553 c 125000
32554 c 125000
32555 c 125000
32556 c 125000
32557 c 125000
32558 c 125000
32559 c 125000
32560 c 125000
32561 c 125000
32562 c 125000
32563 c 125000
32564 c 125000
32565 c 125000
32566 c 125000
32567 c 125000
32568 c 125000
32569 c 125000
32569 t 125000
32570 c 125000
32571 c 125000
32572 c 125000
32573 c 125000
32574 c 125000
32575 c 125000
32576 c 125000
32577 c 125000
32578 c 125000
32581 c 125000
32582 c 125000

LOS PREMIOS DE ESTE SORTEO
CADUCAN EL 21 DE
MARZO DE 1986

M.C.D. 2022

Mil

01039 125000
01039 125000
01043 125000
01069 125000
01093 125000
01130 125000
01139 125000
01143 125000
01162 125000
01169 125000
01177 125000
01191 125000
01201 125000
01219 125000
01239 125000
01243 125000
01269 125000
01335 125000
01339 125000
01343 125000
01369 125000
01371 125000
01416 125000
01427 125000
01439 125000
01443 125000
01459 125000
01469 125000
01491 125000
01537 125000
01539 125000
01541 125000
01543 125000
01569 125000
01592 125000
01639 125000
01643 125000
01649 125000
01669 125000
01738 125000
01739 125000
01743 125000
01767 125000
01769 125000
01839 125000
01843 125000
01860 125000
01869 125000
01907 125000
01939 125000
01943 125000
01963 125000
01969 125000
01986 125000

Dos mil

02039 125000
02043 125000
02045 125000
02069 125000
02083 125000
02139 125000
02143 125000
02165 125000
02169 125000
02224 125000
02239 125000

03163 125000
03169 125000
03243 125000
03244 125000
03269 125000
03276 125000
03277 125000
03307 125000
03317 125000
03332 125000
03339 125000
03343 125000
03357 125000
03369 125000
03439 125000
03439 125000
03443 125000
03453 125000
03460 125000
03469 125000
03539 125000
03543 125000
03569 125000
03596 125000
03606 125000
03613 125000
03625 125000
03639 125000
03639 125000
03643 125000
03643 125000
03654 125000
03669 125000
03706 125000
03739 125000
03743 125000
03769 125000
03839 125000
03843 125000
03861 125000
03869 125000
03884 125000
03897 125000
03907 125000
03939 125000
03943 125000
03948 125000
03969 125000
03972 125000

Cuatro mil

04039 125000
04043 125000
04047 125000
04060 125000
04069 125000
04139 125000
04143 125000
04151 125000
04161 125000
04169 125000
04205 125000
04239 125000
04243 125000
04261 125000
04269 125000
04323 125000
04339 125000
04343 125000
04365 125000
04369 125000
04415 125000

05551 125000
05569 125000
05639 125000
05643 125000
05660 125000
05669 125000
05739 125000
05743 125000
05769 125000
05830 125000
05838 125000
05839 125000
05843 125000
05864 125000
05869 125000
05933 125000
05935 125000
05939 125000
05941 125000
05943 125000
05969 125000
06000 125000
06039 125000
06043 125000
06069 125000
06131 125000
06139 125000
06143 125000
06147 125000
06169 125000
06184 125000
06193 125000
06215 125000
06221 125000
06226 125000
06239 125000
06243 125000
06245 125000
06269 125000
06289 125000
06294 125000
06339 125000
06343 125000
06360 125000
06369 125000
06398 125000
06439 125000
06443 125000
06469 125000
06539 125000
06542 125000
06543 125000
06569 125000
06639 125000
06643 125000
06659 125000
06669 125000
06739 125000
06743 125000
06769 125000
06777 125000
06839 125000
06843 125000
06869 125000
06925 125000
06939 125000
06943 125000
06954 125000
06969 125000

07877 125000
07922 125000
07943 125000
07969 125000

Ocho mil

08014 125000
08039 125000
08043 125000
08069 125000
08084 125000
08139 125000
08141 125000
08143 125000
08169 125000
08197 125000
08222 125000
08227 125000
08239 125000
08243 125000
08248 125000
08269 125000
08276 125000
08285 125000
08332 125000
08339 125000
08343 125000
08354 125000
08369 125000
08439 125000
08441 125000
08443 125000
08464 125000
08469 125000
08504 125000
08536 125000
08539 125000
08539 125000
08543 125000
08569 125000
08639 125000
08643 125000
08669 125000
08679 125000
08722 125000
08731 125000
08739 125000
08743 125000
08767 125000
08769 125000
08839 125000
08843 125000
08869 125000
08939 125000
08943 125000
08969 125000
08996 125000

Nueve mil

09028 125000
09032 125000
09034 125000
09039 125000
09043 125000
09045 125000
09069 125000
09136 125000
09139 125000
09143 125000
09146 125000
09169 125000
09239 125000

10394 125000
10419 125000
10443 125000
10469 125000
10528 125000
10532 125000
10539 125000
10543 125000
10569 125000
10585 125000
10609 125000
10639 125000
10643 125000
10669 125000
10676 125000
10739 125000
10743 125000
10759 125000
10769 125000
10839 125000
10843 125000
10869 125000
10875 125000
10894 125000
10925 125000
10939 125000
10943 125000
10951 125000
10969 125000
11039 125000
11043 125000
11069 125000
11139 125000
11143 125000
11151 125000
11156 125000
11166 125000
11169 125000
11204 125000
11222 125000
11235 125000
11239 125000
11243 125000
11254 125000
11269 125000
11273 125000
11339 125000
11343 125000
11367 125000
11369 125000
11404 125000
11410 125000
11411 125000
11425 125000
11439 125000
11443 125000
11450 125000
11469 125000
11539 125000
11543 125000
11544 125000
11564 125000
11569 125000
11639 125000
11643 125000
11669 125000
11712 125000
11739 125000
11743 125000
11769 125000

12756 125000
12769 125000
12788 125000
12817 125000
12818 125000
12825 125000
12828 125000
12830 125000
12839 125000
12843 125000
12846 125000
12869 125000
12908 125000
12939 125000
12943 125000
12959 125000
12968 125000
12969 125000
12982 125000
12995 125000

Trece mil

13039 125000
13043 125000
13055 125000
13060 125000
13069 125000
13076 125000
13102 125000
13133 125000
13139 125000
13143 125000
13169 125000
13233 125000
13239 125000
13243 125000
13269 125000
13273 125000
13281 125000
13339 125000
13343 125000
13369 125000
13439 125000
13443 125000
13469 125000
13470 125000
13511 125000
13539 125000
13543 125000
13565 125000
13569 125000
13579 125000
13593 125000
13623 125000
13639 125000
13643 125000
13669 125000
13675 125000
13739 125000
13743 125000
13748 125000
13769 125000
13800 125000
13814 125000
13839 125000
13843 125000
13855 125000
13869 125000
13895 125000
13939 125000
13943 125000
13969 125000

14969 125000
14994 125000
15039 125000
15043 125000
15069 125000
15100 125000
15114 125000
15117 125000
15138 125000
15139 125000
15143 125000
15169 125000
15239 125000
15243 125000
15269 125000
15339 125000
15343 125000
15359 125000
15369 125000
15377 125000
15387 125000
15398 125000
15433 125000
15439 125000
15443 125000
15469 125000
15539 125000
15543 125000
15558 125000
15569 125000
15638 125000
15639 125000
15643 125000
15669 125000
15673 125000
15730 125000
15739 125000
15739 125000
15743 125000
15762 125000
15769 125000
15792 125000
15833 125000
15839 125000
15843 125000
15847 125000
15869 125000
15875 125000
15890 125000
15891 125000
15939 125000
15943 125000
15969 125000
15985 125000

Dieciséis mil

16039 125000
16043 125000
16047 125000
16061 125000
16069 125000
16076 125000
16139 125000
16139 125000
16143 125000
16157 125000
16169 125000
16198 125000
16208 125000
16229 125000
16239 125000

17069 125000
17190 125000
17194 125000
17206 125000
17232 125000
17239 125000
17243 125000
17245 125000
17246 125000
17255 125000
17269 125000
17301 125000
17339 125000
17343 125000
17369 125000
17423 125000
17439 125000
17443 125000
17469 125000
17470 125000
17504 125000
17509 125000
17539 125000
17543 125000
17569 125000
17639 125000
17643 125000
17669 125000
17679 125000
17739 125000
17743 125000
17768 125000
17769 125000
17814 125000
17839 125000
17843 125000
17869 125000
17923 125000
17939 125000
17943 125000
17948 125000
17955 125000
17969 125000

Dieciocho mil

18039 125000
18042 125000
18043 125000
18069 125000
18123 125000
18139 125000
18143 125000
18169 125000
18189 125000
18217 125000
18221 125000
18239 125000
18243 125000
18258 125000
18269 125000
18274 125000
18293 125000
18311 125000
18339 125000
18343 125000
18369 125000
18380 125000
18439 125000
18443 125000
18469 125000
18479 125000

19561 125000
19630 125000
19638 125000
19639 125000
19643 125000
19644 125000
19669 125000
19680 125000
19690 125000
19718 125000
19739 125000
19743 125000
19769 125000
19839 125000
19843 125000
19846 125000
19869 125000
19870 125000
19889 125000
19914 125000
19939 125000
19943 125000
19969 125000

Veinte mil

20039 125000
20043 125000
20069 125000
20100 125000
20139 125000
20143 125000
20145 125000
20169 125000
20178 125000
20192 125000
20209 125000
20231 125000
20239 125000
20243 125000
20267 125000
20269 125000
20269 125000
20297 125000
20335 125000
20339 125000
20343 125000
20354 125000
20369 125000
20405 125000
20418 125000
20424 125000
20426 125000
20439 125000
20443 125000
20469 125000
20502 125000
20509 125000
20513 125000
20520 125000
20539 125000
20543 125000
20569 125000
20598 125000
20639 125000
20643 125000
20669 125000
20675 125000
20685 125000
20703 125000
20739 125000
20743 125000

21745 125000
21807 125000
21823 125000
21826 125000
21839 125000
21842 125000
21843 125000
21859 125000
21862 125000
21869 125000
21939 125000
21943 125000
21943 125000
21969 125000

Veintidós mil

22039 125000
22043 125000
22047 125000
22069 125000
22077 125000
22089 125000
22113 125000
22129 125000
22139 125000
22143 125000
22152 125000
22169 125000
22172 125000
22177 125000
22239 125000
22243 125000
22269 125000
22280 125000
22318 125000
22339 125000
22343 125000
22369 125000
22397 125000
22438 125000
22439 125000
22443 125000
22469 125000
22491 125000
22498 125000
22525 125000
22539 125000
22543 125000
22561 125000
22569 125000
22639 125000
22643 125000
22652 125000
22669 125000
22739 125000
22743 125000
22769 125000
22839 125000
22843 125000
22862 125000
22869 125000
22885 125000
22939 125000
22943 125000
22969 125000
22983 125000
22993 125000

Veintitrés mil

23029 125000
23036 125000
23039 125000

24043 125000
24143 125000
24169 125000
24208 125000
24239 125000
24243 125000
24266 125000
24269 125000
24339 125000
24343 125000
24369 125000
24378 125000
24439 125000
24443 125000
24466 125000
24468 125000
24469 125000
24478 125000
24512 125000
24539 125000
24543 125000
24564 125000
24569 125000
24639 125000
24643 125000
24662 125000
24669 125000
24722 125000
24739 125000
24743 125000
24769 125000
24789 125000
24839 125000
24843 125000
24850 125000
24869 125000
24875 125000
24939 125000
24943 125000
24969 125000

Veinticinco mil

25039 125000
25043 125000
25069 125000
25139 125000
25143 125000
25169 125000
25181 125000
25182 125000
25211 125000
25217 125000
25239 125000
25241 125000
25243 125000
25269 125000
25279 125000
25339 125000
25343 125000
25369 125000
25421 125000
25439 125000
25443 125000
25469 125000
25486 125000
25496 125000
25517 125000
25518 125000
25539 125000
25543 125000
25569 125000

26831 125000
26869 125000
26932 125000
26935 125000
26939 125000
26943 125000
26959 125000
26966 125000
26969 125000
26985 125000

Veintisiete mil

27039 125000
27043 125000
27069 125000
27113 125000
27128 125000
27139 125000
27143 125000
27163 125000
27169 125000
27239 125000
27243 125000
27269 125000
27339 125000
27343 125000
27369 125000
27384 125000
27404 125000
27439 125000
27443 125000
27444 125000
27459 125000
27469 125000
27506 125000
27508 125000
27519 125000
27526 125000
27539 125000
27540 125000
27543 125000
27555 125000
27558 125000
27559 125000
27562 125000
27569 125000
27569 125000
27632 125000
27639 125000
27643 125000
27663 125000
27669 125000
27700 125000
27712 125000
27739 125000
27741 125000
27743 125000
27769 125000
27802 125000
27839 125000
27843 125000
27869 125000
27939 125000
27943 125000
27969 125000

Veintiocho mil

28034 125000
28039 125000
28043 125000
28069 125000

29112 125000
29169 125000
29176 125000
29183 125000
29189 125000
29203 125000
29204 125000
29239 125000
29243 125000
29269 125000
29302 125000
29306 125000
29326 125000
29339 125000
29343 125000
29369 125000
29439 125000
29443 125000
29469 125000
29477 125000
29539 125000
29543 125000
29569 125000
29584 125000
29598 125000
29638 125000
29639 125000
29643 125000
29669 125000
29720 125000
29727 125000
29733 125000
29739 125000
29743 125000
29769 125000
29780 125000
29800 125000
29839 125000
29843 125000
29869 125000
29938 125000
29939 125000
29940 125000
29943 125000
29960 125000
29969 125000
29974 125000

Treinta mil

30014 125000
30039 125000
30043 125000
30063 125000
30069 125000
30105 125000
30110 125000
30139 125000
30143 125000
30169 125000
30184 125000
30216 125000
30217 125000
30239 125000
30243 125000
30250 125000
30269 125000
30339 125000
30343 125000
30369 125000
30384 125000
30439 125000
30443 125000

31616 125000
31668 125000
31689 125000
31733 125000
31739 125000
31743 125000
31769 125000
31818 125000
31839 125000
31843 125000
31869 125000
31911 125000
31939 125000
31943 125000
31968 125000
31969 125000

Treinta y dos mil

32039 125000
32043 125000
32069 125000
32106 125000
32125 125000
32128 125000
32139 125000
32143 125000
32166 125000
32169 125000
32209 125000
32239 125000
32243 125000
32243 125000
32269 125000
32296 125000
32339 125000
32340 125000
32343 125000
32369 125000
32426 125000
32439 125000
32442 125000
32443 125000
32469 125000
32500 125000
32501 125000
32502 125000
32503 125000
32504 125000
32505 125000
32506 125000
32507 125000
32508 125000
32509 125000
32510 125000
32511 125000
32512 125000
32513 125000
32514 125000
32515 125000
32516 125000
32517 125000
32518 125000
32519 125000
32520 125000
32521 125000
32522 125000
32523 125000
32524 125000
32525 125000
32526 125000
32527 125000
32528 125000

32577 125000
32578 125000
32581 125000
32582 125000
32583 125000
32584 125000
32585 125000
32586 125000
32587 125000
32588 125000
32589 125000
32590 125000
32591 125000
32592 125000
32593 125000
32594 125000
32595 125000
32596 125000
32597 125000
32598 125000
32599 125000
32600 125000
32607 125000
32639 125000
32643 125000
32669 125000
32704 125000
32711 125000
32739 125000
32743 125000
32769 125000
32790 125000
32793 **6000000**
32826 125000
32839 125000
32843 125000
32856 125000
32869 125000
32939 125000
32943 125000
32948 125000
32969 125000

Treinta y tres mil

33004 125000
33011 125000
33033 125000
33039 125000
33043 125000
33069 125000
33088 125000
33090 125000
33139 125000
33143 125000
33153 125000
33169 125000
33216 125000
33239 125000
33243 125000
33267 125000
33269 125000
33279 125000
33339 125000
33343 125000
33369 125000
33403 125000
33412 125000
33416 125000
33437 125000
33439 125000
33443 125000
33456 125000
33469 125000

NOTA: Además de los números expresados en esta lista, han sido agraciados con el reintegro de 25.000 pesetas cada uno, todos los billetes que terminen en 9, a excepción del que ha obtenido el premio mayor.

M.C.D.2022

34661 ... 125000 | 36769 ... 125000 | 39379 ... 125000 | 41935 ... 125000 | 44369 ... 125000 | 46833 ... 125000 | 51473 ... 125000 | 52569 ... 125000 | 54286 ... 125000 | 59539 ... 125000 | 61685 ... 125000 | 63339 ... 125000

34669 t 125000
34682 125000
34702 125000
34739 125000
34739 t 125000
34743 t 125000
34761 125000
34769 t 125000
34796 125000
34799 125000
34806 125000
34839 t 125000
34843 t 125000
34857 125000
34869 t 125000
34909 125000
34921 125000
34933 125000
34939 t 125000
34943 t 125000
34969 t 125000

Treinta y cinco mil

35025 125000
35039 t 125000
35043 t 125000
35069 t 125000
35096 125000
35105 125000
35128 125000
35139 t 125000
35143 t 125000
35153 125000
35166 125000
35169 t 125000
35185 125000
35186 125000
35205 125000
35220 125000
35234 125000
35239 t 125000
35243 t 125000
35269 t 125000
35283 125000
35293 125000
35296 125000
35310 125000
35339 t 125000
35343 t 125000
35369 t 125000
35372 125000
35397 125000
35421 125000
35425 125000
35439 t 125000
35443 t 125000
35469 t 125000
35477 125000
35520 125000
35532 125000
35539 t 125000
35543 t 125000
35569 t 125000
35584 125000
35618 125000
35639 t 125000
35641 125000
35643 t 125000
35653 125000

36801 125000
36839 t 125000
36843 t 125000
36855 125000
36865 125000
36869 t 125000
36884 125000
36899 125000
36939 t 125000
36943 125000
36943 t 125000
36969 t 125000

Treinta y siete mil

37018 125000
37039 t 125000
37043 t 125000
37069 t 125000
37104 125000
37139 t 125000
37143 t 125000
37169 t 125000
37181 125000
37187 125000
37239 t 125000
37243 t 125000
37257 125000
37269 t 125000
37339 t 125000
37343 t 125000
37354 125000
37363 125000
37369 t 125000
37377 125000
37412 125000
37439 t 125000
37443 t 125000
37469 t 125000
37539 t 125000
37543 t 125000
37569 t 125000
37592 125000
37639 t 125000
37643 t 125000
37669 t 125000
37719 125000
37727 125000
37739 t 125000
37743 t 125000
37769 t 125000
37800 125000
37835 125000
37839 t 125000
37843 t 125000
37861 125000
37863 125000
37868 125000
37869 t 125000
37939 t 125000
37943 t 125000
37969 t 125000
37986 125000
37987 125000

Treinta y ocho mil

38006 125000
38019 125000
38039 t 125000

39424 125000
39439 t 125000
39443 t 125000
39469 t 125000
39539 t 125000
39543 t 125000
39569 t 125000
39639 t 125000
39643 t 125000
39669 t 125000
39691 125000
39714 125000
39739 t 125000
39743 t 125000
39769 t 125000
39782 125000
39839 t 125000
39843 t 125000
39853 125000
39868 125000
39869 t 125000
39923 125000
39939 t 125000
39943 t 125000
39968 125000
39969 t 125000

Cuarenta mil

40037 125000
40039 t 125000
40043 t 125000
40069 t 125000
40093 125000
40095 125000
40137 125000
40139 t 125000
40143 t 125000
40144 125000
40169 t 125000
40239 t 125000
40243 t 125000
40269 t 125000
40275 125000
40306 125000
40339 t 125000
40343 t 125000
40369 t 125000
40390 125000
40421 125000
40439 t 125000
40443 t 125000
40469 t 125000
40492 125000
40493 125000
40499 125000
40539 t 125000
40543 t 125000
40569 t 125000
40591 125000
40622 125000
40639 t 125000
40643 t 125000
40669 t 125000
40671 125000
40696 125000
40707 125000
40739 t 125000
40743 t 125000
40769 t 125000
40785 125000

41939 t 125000
41943 t 125000
41969 t 125000
41981 125000

Cuarenta y dos mil

42006 125000
42008 125000
42039 t 125000
42043 t 125000
42066 125000
42069 t 125000
42087 125000
42119 125000
42139 t 125000
42143 t 125000
42169 t 125000
42186 125000
42215 125000
42236 125000
42239 t 125000
42243 t 125000
42269 t 125000
42308 125000
42339 t 125000
42343 t 125000
42389 t 125000
42407 125000
42439 t 125000
42443 t 125000
42443 t 125000
42455 125000
42469 t 125000
42473 125000
42496 125000
42539 t 125000
42543 t 125000
42569 t 125000
42592 125000
42635 125000
42639 t 125000
42643 t 125000
42658 125000
42669 t 125000
42671 125000
42700 125000
42708 125000
42739 t 125000
42743 t 125000
42762 125000
42769 t 125000
42799 125000
42823 125000
42837 125000
42838 125000
42839 t 125000
42843 t 125000
42849 125000
42855 125000
42869 t 125000
42939 t 125000
42943 t 125000
42969 t 125000

Cuarenta y tres mil

43038 **25000000**
43039 t 125000
43043 t 125000

44438 125000
44439 t 125000
44443 t 125000
44469 t 125000
44480 125000
44499 125000
44514 125000
44521 **6000000**
44539 t 125000
44543 t 125000
44553 125000
44569 t 125000
44588 125000
44639 t 125000
44643 t 125000
44669 t 125000
44739 125000
44739 t 125000
44743 t 125000
44743 t 125000
44769 125000
44769 t 125000
44839 t 125000
44843 t 125000
44869 t 125000
44912 125000
44917 125000
44931 125000
44939 t 125000
44943 t 125000
44969 t 125000

Cuarenta y cinco mil

45039 t 125000
45043 t 125000
45069 t 125000
45105 125000
45139 t 125000
45143 t 125000
45169 t 125000
45172 125000
45197 125000
45239 t 125000
45243 t 125000
45269 t 125000
45320 125000
45339 t 125000
45343 t 125000
45369 t 125000
45392 125000
45394 125000
45439 t 125000
45443 t 125000
45469 t 125000
45521 125000
45539 t 125000
45543 t 125000
45566 125000
45569 t 125000
45570 125000
45609 125000
45639 t 125000
45643 t 125000
45646 125000
45659 125000
45669 t 125000
45688 125000
45693 125000
45709 125000
45737 125000

46839 t 125000
46843 t 125000
46869 t 125000
46871 125000
46885 125000
46917 125000
46939 t 125000
46940 125000
46943 t 125000
46969 t 125000

Cuarenta y siete mil

47000 125000
47004 125000
47039 t 125000
47043 t 125000
47056 125000
47069 125000
47069 t 125000
47071 125000
47073 125000
47076 125000
47123 125000
47139 t 125000
47143 t 125000
47167 125000
47169 t 125000
47187 125000
47239 t 125000
47243 t 125000
47266 125000
47269 t 125000
47339 t 125000
47343 t 125000
47345 125000
47369 t 125000
47376 125000
47431 125000
47439 t 125000
47443 t 125000
47452 125000
47469 t 125000
47492 125000
47537 125000
47539 t 125000
47543 t 125000
47569 t 125000
47574 125000
47616 125000
47617 125000
47639 t 125000
47643 t 125000
47644 125000
47669 t 125000
47694 125000
47739 t 125000
47743 t 125000
47768 125000
47769 t 125000
47788 125000
47839 t 125000
47843 t 125000
47864 125000
47869 t 125000
47931 125000
47939 t 125000
47943 t 125000
47969 t 125000

49015 125000
49039 t 125000
49043 t 125000
49069 125000
49069 t 125000
49103 125000
49139 t 125000
49143 t 125000
49169 t 125000
49239 t 125000
49243 t 125000
49269 t 125000
49304 125000
49339 t 125000
49343 t 125000
49369 t 125000
49435 125000
49439 t 125000
49443 t 125000
49449 125000
49469 t 125000
49495 125000
49518 125000
49539 t 125000
49543 t 125000
49556 125000
49569 t 125000
49598 125000
49629 125000
49639 t 125000
49643 t 125000
49669 t 125000
49692 125000
49733 125000
49739 t 125000
49743 t 125000
49769 t 125000
49775 125000
49776 125000
49800 125000
49839 t 125000
49843 t 125000
49869 t 125000
49879 125000
49916 125000
49939 t 125000
49943 t 125000
49969 t 125000
49982 125000

Cincuenta mil

50008 125000
50039 t 125000
50043 t 125000
50069 t 125000
50090 125000
50139 125000
50139 t 125000
50143 t 125000
50145 125000
50149 125000
50169 t 125000
50223 125000
50239 125000
50239 t 125000
50243 t 125000
50269 t 125000
50284 125000

51539 t 125000
51543 t 125000
51569 t 125000
51577 125000
51580 125000
51611 125000
51639 125000
51639 t 125000
51642 125000
51643 t 125000
51669 t 125000
51677 125000
51691 125000
51739 t 125000
51743 t 125000
51769 t 125000
51839 t 125000
51843 t 125000
51869 t 125000
51939 t 125000
51943 t 125000
51957 125000
51969 t 125000
51985 125000

Cincuenta y dos mil

52039 t 125000
52043 t 125000
52051 125000
52063 125000
52069 t 125000
52139 t 125000
52143 t 125000
52163 125000
52169 t 125000
52213 125000
52238 125000
52239 t 125000
52243 t 125000
52266 125000
52269 t 125000
52272 125000
52274 125000
52292 125000
52301 125000
52318 125000
52339 t 125000
52343 t 125000
52361 125000
52369 t 125000
52376 125000
52383 125000
52439 t 125000
52443 t 125000
52444 125000
52448 125000
52469 t 125000
52500 c 125000
52501 c 125000
52502 c 125000
52503 c 125000
52504 c 125000
52505 c 125000
52506 c 125000
52507 c 125000
52508 c 125000
52509 c 125000
52510 c 125000
52511 c 125000

52560 c 125000
52561 c 125000
52562 125000
52562 c 125000
52563 c 125000
52564 c 125000
52565 c 125000
52566 c 125000
52567 c 125000
52568 c 125000
52569 c 125000
52569 t 125000
52570 c 125000
52571 c 125000
52572 c 125000
52573 c 125000
52574 c 125000
52575 c 125000
52576 c 125000
52577 c 125000
52578 c 125000
52579 c 125000
52580 c 125000
52581 c 125000
52582 c 125000
52583 c 125000
52584 c 125000
52585 c 125000
52586 c 125000
52587 c 125000
52588 c 125000
52589 c 125000
52590 c 125000
52591 c 125000
52592 c 125000
52593 c 125000
52594 c 125000
52595 c 125000
52596 c 125000
52597 c 125000
52598 125000
52598 c 125000
52599 c 125000
52636 125000
52639 t 125000
52643 t 125000
52669 t 125000
52682 125000
52685 125000
52739 t 125000
52742 125000
52743 t 125000
52769 t 125000
52777 125000
52790 125000
52794 125000
52804 125000
52816 125000
52825 125000
52836 125000
52839 t 125000
52843 t 125000
52853 125000
52869 t 125000
52937 125000
52939 t 125000
52943 t 125000
52955 125000
52965 125000
52969 t 125000

54296 125000
54339 t 125000
54343 t 125000
54350 125000
54369 t 125000
54412 125000
54417 125000
54439 t 125000
54443 t 125000
54469 t 125000
54539 t 125000
54543 t 125000
54569 t 125000
54639 t 125000
54643 t 125000
54669 t 125000
54739 t 125000
54743 t 125000
54769 t 125000
54810 125000
54839 t 125000
54843 t 125000
54869 t 125000
54894 125000
54896 125000
54927 125000
54939 t 125000
54943 t 125000
54969 t 125000
54983 125000
54988 125000

Cincuenta y cinco mil

55039 t 125000
55043 t 125000
55051 125000
55052 125000
55063 125000
55069 t 125000
55107 125000
55108 125000
55139 t 125000
55143 t 125000
55169 t 125000
55179 125000
55213 125000
55233 125000
55239 t 125000
55243 t 125000
55263 125000
55269 t 125000
55291 125000
55298 125000
55339 t 125000
55343 t 125000
55369 t 125000
55388 125000
55439 t 125000
55443 t 125000
55469 t 125000
55476 125000
55533 125000
55539 t 125000
55540 125000
55543 t 125000
55569 t 125000
55625 125000
55639 t 125000

Cincuenta y siete mil

57039 t 125000
57043 t 125000
57069 t 125000
57139 t 125000
57143 t 125000
57164 125000
57169 t 125000
57191 125000
57227 125000
57239 t 125000
57243 t 125000
57269 t 125000
57339 t 125000
57343 t 125000
57353 125000
57369 t 125000
57418 125000
57439 t 125000
57443 t 125000
57469 t 125000
57510 125000
57518 125000
57539 t 125000
57543 t 125000
57569 t 125000
57574 125000
57588 125000
57593 125000
57601 125000
57639 t 125000
57643 t 125000
57669 t 125000
57739 t 125000
57743 t 125000
57769 t 125000
57818 125000
57834 125000
57839 t 125000
57843 t 125000
57850 125000
57869 t 125000
57910 125000
57939 t 125000
57943 t 125000
57969 t 125000
57977 125000
57994 125000

Cincuenta y ocho mil

58039 t 125000
58043 t 125000
58059 125000
58069 t 125000
58139 t 125000
58143 t 125000
58169 t 125000
58180 125000
58196 125000
58230 125000
58232 125000
58239 t 125000
58243 t 125000
58249 125000
58269 t 125000
58292 125000
58339 t 125000
58341 125000

59543 t 125000
59545 125000
59554 125000
59569 t 125000
59584 125000
59585 125000
59597 125000
59639 t 125000
59643 t 125000
59669 t 125000
59693 125000
59720 125000
59739 t 125000
59743 t 125000
59755 125000
59769 t 125000
59839 t 125000
59842 125000
59843 t 125000
59862 125000
59869 t 125000
59875 125000
59885 125000
59903 125000
59926 125000
59930 125000
59934 125000
59939 t 125000
59943 t 125000
59948 125000
59963 125000
59969 t 125000
59978 125000
59984 125000
59998 125000

Sesenta mil

60018 125000
60023 125000
60027 125000
60036 125000
60039 t 125000
60043 t 125000
60062 125000
60063 125000
60069 t 125000
60080 125000
60123 125000
60139 t 125000
60143 t 125000
60169 t 125000
60170 125000
60239 t 125000
60243 t 125000
60253 125000
60269 t 125000
60279 125000
60282 125000
60293 125000
60339 t 125000
60343 t 125000
60347 125000
60367 125000
60369 t 125000
60402 125000
60439 t 125000
60443 t 125000
60469 t 125000
60471 125000

61739 t 125000
61741 125000
61743 t 125000
61744 125000
61749 125000
61769 t 125000
61786 125000
61795 125000
61812 125000
61830 125000
61839 t 125000
61843 t 125000
61855 125000
61869 t 125000
61880 125000
61904 125000
61939 t 125000
61943 t 125000
61969 t 125000

Sesenta y dos mil

62026 125000
62031 125000
62039 t 125000
62043 t 125000
62044 125000
62064 125000
62069 t 125000
62081 125000
62139 t 125000
62143 t 125000
62169 t 125000
62188 125000
62239 t 125000
62243 t 125000
62269 125000
62269 t 125000
62270 125000
62339 t 125000
62343 t 125000
62346 125000
62365 125000
62369 t 125000
62373 125000
62379 125000
62400 125000
62419 125000
62439 t 125000
62443 t 125000
62469 t 125000
62539 t 125000
62543 t 125000
62553 125000
62569 t 125000
62639 t 125000
62643 t 125000
62661 125000
62669 t 125000
62720 125000
62739 t 125000
62743 t 125000
62769 t 125000
62821 125000
62839 t 125000
62843 t 125000
62869 t 125000
62875 125000
62865 125000

63339 t 125000
63340 c 125000
63341 c 125000
63342 c 125000
63343 c 125000
63343 t 125000
63344 c 125000
63345 c 125000
63346 c 125000
63347 c 125000
63348 c 125000
63349 c 125000
63350 c 125000
63351 c 125000
63352 c 125000
63353 c 125000
63354 125000
63354 c 125000
63355 c 125000
63356 c 125000
63357 c 125000
63358 c 125000
63359 c 125000
63360 c 125000
63361 c 125000
63362 c 125000
63363 c 125000
63364 c 125000
63365 c 125000
63366 c 125000
63367 c 125000
63368 c 125000
63368 a **2500000**

63369

250.000.000

DE PESETAS

63370 a **2500000**
63370 c 125000
63371 125000
63371 c 125000
63372 c 125000
63373 c 125000
63374 c 125000
63375 c 125000
63376 c 125000
63377 c 125000
63378 c 125000
63379 c 125000
63380 c 125000
63381 c 125000
63382 c 125000
63383 c 125000
63384 c 125000
63385 c 125000
63386 c 125000
63387 c 125000
63388 c 125000
63389 c 125000
63390 c 125000
63391 c 125000
63392 c 125000
63393 c 125000
63394 c 125000
63395 c 125000
63396 c 125000

64709 125000
64739 t 125000
64743 t 125000
64755 125000
64769 t 125000
64773 125000
64839 125000
64839 t 125000
64843 t 125000
64858 125000
64866 125000
64868 125000
64869 t 125000
64906 125000
64939 t 125000
64943 t 125000
64969 t 125000
64976 125000
64998 125000

Sesenta y cinco mil

65039 t 125000
65043 t 125000
65069 t 125000
65139 t 125000
65143 t 125000
65169 t 125000
65227 125000
65233 125000
65239 t 125000
65243 t 125000
65269 t 125000
65291 125000
65332 125000
65339 125000
65339 t 125000
65343 t 125000
65359 125000
65364 125000
65369 t 125000
65376 125000
65439 t 125000
65443 t 125000
65461 125000
65469 t 125000
65522 125000
65528 125000
65539 t 125000
65540 125000
65543 t 125000
65569 t 125000
65639 t 125000
65643 t 125000
65666 125000
65669 t 125000
65724 125000
65739 t 125000
65743 125000
65743 t 125000
65745 125000
65760 125000
65769 t 125000
65834 125000
65839 t 125000
65843 t 125000
65869 t 125000
65939 t 125000
65943 t 125000
65969 t 125000

NOTA. Además de los números expresados en esta lista, han sido agraciados con el reintegro de 25.000 pesetas cada uno, todos los billetes que terminen en 9, a excepción del que ha obtenido el premio mayor.

M.C.D.2022

EL PALENCIA perdió en ORENSE

(Viene de la página ant.).

cer sobre el rival motivaba el perder el control de la zona. Pero también los palentinos se lanzaron abiertamente al ataque, presionando y complicando la situación. Por eso a Nando se le puso difícil ir hacia adelante al igual que a Quino y a Montoto. La vigilancia a Cano, Carlos, Raúl y Moreno se puso difícil. Y en el ataque no se pudo con la defensa ya que aunque Quecho se vació no tuvo el apoyo suficiente. Toñito lo intentó, y Moyano se encargó de que Muguerza luciera sólo a ráfagas.

EL PALENCIA

En este fútbol está todo inventado y el Palencia es uno de los equipos que saltó al campo luciendo una calidad física envidiable luchando los 90 minutos sin dejar de correr y con una personalidad y una clase que sólo la dan los años de fútbol en forma de experiencia y los entrenamientos diarios con una soberbia puesta a punto. Ha causado una magnífica impresión.

Atrás Casado anduvo seguro, mientras que Moyano y Espejo empujaron todo lo que pudieron por las bandas sin descuidar a los puntas, mientras en el centro del campo estuvo un bloque que fue el que controló bien la mayor parte del encuentro, aunque por fortuna para el Orense, sin ver puerta. Un grupo capitaneado por Cano con la colaboración de Moreno y Raúl, pero contando con un Alonso incisivo.

ASI ESTUVIERON LOS JUGADORES DEL PALENCIA

CASADO.— Resolvió bien el trabajo que tuvo, con seguridad y personalidad. Fue aplaudido al principio y al final, pues es un hombre al que en Orense se le recuerda con cariño. Nada pudo hacer en el gol encajado.

MOYANO.— Tuvo que librar una auténtica batalla con Mugüeza, escurridizo y valiente, un zurdo nato al que controló bastante bien. Además se permitió el lujo de correr por la banda. Buen partido.

RUISANCHEZ.— No anduvo muy fino en el comienzo aunque luego se afianzó. Muy bien por alto, se desenvolvió con energía.

PASTOR.— Sólo jugó la primera parte y dio la sensación de tener calidad y mando. Acusó como sus compañeros los flojos primeros minutos.

ESPEJO.— Lo tuvo más fácil por la banda izquierda que Moyano por la derecha porque Toñito es más tranquilo que Mugüerza y la salida de Dibuja no le impresionó. Cumplió.

CANO.— El mejor.

CARLOS.— Subió y bajó en la zona ancha y se plantó en el ataque. No logró sobresalir pero realizó una labor sorda que acabó por ser eficaz.

RAUL.— Lo mismo que el anterior, pero más profundo. Estuvo muy atento al contrario.

MORENO.— Era la preocupación de los orensanistas. Todos estuvieron muy atentos a él, pero a pesar de todo dejó claras señales de su clase.

BENITEZ.— Se perdió en la zona ancha yendo al ataque sin posibilidades de llegar. Vila fue su gran problema.

ALONSO.— Otro excelente jugador, muy hábil, que hizo trabajar mucho a los orensanistas.

DIEZ.— Salió en el segundo tiempo y por la banda derecha creó problemas. Dio la sensación de que tiene calidad pues enseguida se puso a tono como si hubiera jugado desde el comienzo. Excelente segunda mitad.

EL MEJOR

CANO.— Tiene calidad, fuerza... y es líder. Protagonizó la mayoría de las acciones visitantes. Fue sin duda el mejor.

Fernández SOBRINO.

★ PASILLOS Y VESTUARIOS

MARIO GUEDE:

"SABIA QUE IBAMOS A SUFRIR"

CRISPI:

"EL ORENSE SE NOTA QUE ESTA DIRIGIDO POR UN TECNICO JOVEN"

GUEDE:

"El Palencia es un gran equipo".

Al final del partido Mario Guede respiraba tranquilo:

—Bueno, ahora ya pasó, pero sabíamos antes de empezar este partido que íbamos a sufrir. El Palencia es un gran equipo. Tenía muchas referencias de él y todas decían lo mismo. Lo ha confirmado.

—¿Por qué se ganó?

—Está claro que hay que resolver en el área. Nosotros

GUEDE

tuvimos varias oportunidades y logramos acertar en una. Ellos tuvieron menos, pero pudieron habernos hecho daño. Lo que pasa es que hicimos un gran esfuerzo para anularles y atacar. Y ahí está el resultado.

—Dio la impresión de que Cano andaba muy suelto...

—No era Cano el que más me preocupaba, sino Moreno. Este era el jugador a controlar. Creo que lo hicimos bien y por eso a ellos les era fácil iniciar jugada atrás, pero cuando se acercaban a nuestra portería lo tenían mucho más difícil.

CRISPI:

"Merecimos mejor fortuna"

Crispi no disimulaba su disgusto aunque a la vez nada tenía que oponer al resultado:

—Creo que merecimos mayor fortuna pero el fútbol es así.

—Después de todo lo que corrieron tus hombres en el primer tiempo daba la impresión de que en el segundo lo iban a acusar. Pero no fue así...

—El equipo trabaja mucho y físicamente está muy bien. Nosotros tenemos un mal que no se le escapa a nadie, pero tratamos de olvidarlo cuando entrenamos y salimos al campo. Creo que hoy lo hemos dejado claro en el "Couto".

—¿Y el Orense?

—Es un buen equipo. Mejor diría, muy bien aprovechado. Ahora que le he visto jugar puedo decir que está bien entrenado y se nota que tiene al frente a un preparador joven. Por la forma en que lucha y lo inteligente que se mueve, seguirá dando guerra.

—¿Te trajo recuerdos este partido?

—Sí, claro. Pero este ambiente de ahora es mucho mejor que el de hace unos años cuando jugué aquí. Quizás porque hay que reconocer que se ha cambiado del todo al

CRISPI

campo, y esto ayuda. Oye, que no he visto en ninguna parte un terreno de juego mejor que éste eso que llevo tiempo por la 2.ª División. Y lo entusiasmada que está la gente con el equipo y lo correctamente que se ha portado con nosotros. Eso que les hicimos sufrir. Pero bueno, yo felicito a todos y más a la directiva por haber sabido crear este ambiente.

F. S.

Fútbol Sala de Primera División Regional

El Santa Bárbara ganó en Segovia

UNAMI, 1; STA. BARBARA, 2.

Importante triunfo del Santa Bárbara en Segovia ante el Unami Narizotas que a pesar de estar clasificado en última posición causó una excelente impresión.

Los primeros minutos se caracterizaron por el agarrotamiento palentino, que se jugaba mucho más, ante un Unami relajado. Poco a poco el Santa Bárbara se fue asentando y Sardón en el min. 10 conseguiría el 0-1 con el que se llegó al descanso. En la continuación los de la Fábrica de Armas se dedicaron a contener y a salir pidamente al contragolpe creando innumerables ocasiones de gol que no se transformaron por verdadera mala suerte. Faltando cuatro minutos, Rebolledo cedería el balón a Mariano para que éste marcara el 0-2, pero duró poco la alegría ya que a los dos minutos los segovianos acortaron distancias por mediación de Juan en un desafortunado despeje de la defensa palentina. Los últimos instantes fueron angustiosos debido a que el equipo local se lanzó desesperadamente al ataque... aunque la serenidad del Santa Bárbara, y en especial la actuación del portero Puche lo evitó, obteniendo por tanto el equipo que dirige desde hace unas jornadas Chus, un importante y merecido triunfo.

Abitró impecablemente el señor Manuel Hernando. A sus órdenes, estas formaciones:

Santa Bárbara: Puche, Collantes I, Collantes II, Sardón y Mariano. Luego entrarían Castro, Rebolledo, Del Río y Camacho.

Unami: Redondo, Maroto, Miguel, Burgos y Juan. También jugaron Yuste, Jesús, Isidro, Alvarez, Sánz y Angel.

STYLSAF TRAMA COLOR

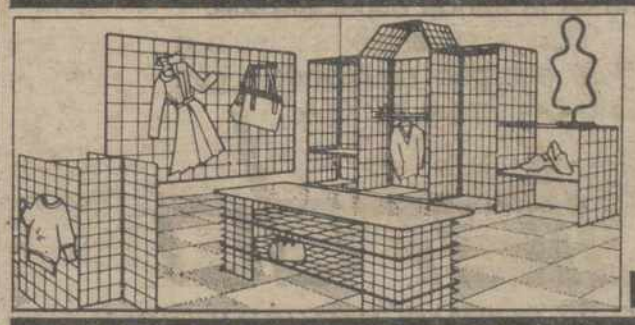

VERSATILIDAD
MOVILIDAD
VARIEDAD
DE COLORES
ADAPTABLE A TODO
TIPO DE COMERCIO

PIDA PRESUPUESTO SIN COMPROMISO

F.J. IZQUIERDO
INSTALACIONES Y EQUIPAMIENTOS COMERCIALES
Dr. Cajal, 9 Tel. 72 23 32 PALENCIA

M.C.D.2022

REGIONAL PREFERENTE

Golearon el VILLADA y el OSORNO

• Triunfo del HERRERA sobre el Villarcayo
• El VELILLA cayó en el patatal de San Pedro

VILLADA, 5; SEQUILLO, 0

Alineaciones:
VILLADA: Zapatero, Nani, Javi, Gonzalo, Muñoz, Guillermo, Floren, Núñez, Fidel, Ramón y Cuchillo. En el segundo tiempo Gatón y Roberto sustituyeron a Floren y Ramón.
SEQUILLO: Even, Toñin, Fernando, Alonso, Juan Carlos, Gustavo, Sahagún, Pancho, Lucio, Eloy y Bala.
Arbitro: Dirigió el encuentro el colegiado palentino Roberto García, auxiliado por Diez Dueñas y Pérez Pérez. Muy buena actuación del trío arbitral.

Goles:
1-0, minuto 10. Falta que saca Núñez y el rechace lo remata Ramón al fondo de las mallas.
2-0, minuto 18. Fidel desde fuera del área.
3-0, minuto 65. Arrancada de auténtica furia con Nani de protagonista que él mismo culmina, después de un rebote en el poste, enviando el balón a la red.
4-0, minuto 80. Núñez desde el borde del área.
5-0, minuto 86. Cuchillo.
Comentario:
Partido comodón y fácil el que ha disputado hoy el Villada ante le Sequillo en una tarde fría y con muy poco público, cosa rara por estos lares.

Muy poco antes de comenzar el encuentro había dejado de llover, aunque el terreno de juego presentaba un buen aspecto, salvo en las áreas de los porteros.

Salvo la abundancia de goles, el encuentro no tuvo otro aliciente. Ganaron los locales con autoridad manifiesta frente a un oponente flojo que pudo llevarse a su pueblo una mayor goleada. No me gustó el equipo representativo de Villabrágima, sin duda el peor que ha pasado por Villada.

Sin embargo, el villada no tuvo fisuras en sus filas, cosa rara cuando se enfrenta a un flojo rival, como fue hoy el Sequillo, que es cuando peor juega, pero hoy no fue así. Ganó cuando y como quiso, dirigido muy bien por Núñez, que para mí fue el mejor jugador local. Y de lo poco que hay que contar de este encuentro una anécdota: me dijo un aficionado que no destaque a Zapatero porque nos lo llevan al Palencia. Me reí, porque precisamente el guardameta villadino viene siendo figura destacada en casi todos los encuentros.

Antes de finalizar quisiera tener unas palabras de afecto y recuerdo para el míster villadino Villahoz, que es difícil verle satisfecho aunque los resultados sean buenos para su equipo. Eso demuestra lo exigente que es con sus jugadores y consigo mismo. Felicidades por la excelente campaña que está desarrollando con el Villada.

También quiero felicitar desde estas páginas de «El Diario Palentino» las Pascuas a toda la afición y al equipo villadino.

«EBA»

OSORNO, 4; PEÑAFIEL, 2.

Osorno, 22. (Crónica de nuestro corresponsal deportivo).
Tarde gélida y menos público de lo habitual en el Polideportivo. Terreno de juego ligeramente resbaladizo. Al descanso se llegó con ventaja local de 1-0. Siete saques de esquina botó el Osorno por seis su rival.

Arbitro. Dirigió el encuentro el colegiado Alfonso González. No cenvenció ni a unos ni a otros. Expulsó directamente al jugador visitante Javí y mostró la cartulina amarilla a Germán y al míster vallisoletano.
Alineaciones:
Osorno: Montoya (Valles, minuto 71), Javi, Susi, Aquilino, Baños; Marcelino, Pastor, (Miguel, min. 71). Góngora; Fernando, Ramón y Matallana.
Peñafiel: Manolo, Boli, Javi, Rivera, Quique, Jabato, Arroba, Guiller, Luis Carlos, Barrientos y Germán (Gómez, minuto 69).
Goles:
1-0. Minuto 15: Pase en profusdidad de Marcelino a Fernando que bate a Manolo de tiro cruzado y a media altura.
2-0. Minuto 47: Centro de Matallana que remata a la red Góngora, de tiro raso y ajustado al poste.
3-0. Minuto 66: Pared perfecta entre Marcelino y Ramón que culmina éste último de tiro raso.
3-1. Minuto 79: Penalty por manos de Baños que se encarga de transformar Guiller.

(Continúa en la pág. sig.)

KOXKA:
EQUIPAMIENTO COMPLETO
EN FRIO COMERCIAL

Koxka: tecnología nacional presente en el Mercado Común desde 1973

koxka

La Gama más completa en Frío Comercial: vitrinas, islas, góndolas, murales, armarios, botelleros, contramostradores... para cualquier tipo de establecimiento: desde la tienda tradicional al hipermercado, desde la cámara de 10m³ hasta la de 90.000 m³, desde el autoservicio hasta la tienda especializada.
Ponga su establecimiento a nivel europeo equipándolo con Frío Comercial KOXKA.

Izquierdo
FRIO Y EQUIPAMIENTO COMERCIAL
Dr. Cajal 9. Tlf. 723639-722332 PALENCIA

M.C.D.2022

BALONCESTO de Tercera División

El C. B. Palencia Cusor se impuso al J. P. M.

C. B. PALENCIA-CUSOR, 93: J. P. M. RANCILIO, 77.

Pabellón Municipal de los Deportes. Como viene siendo habitual en los últimos domingos, floja entrada para presenciar un interesante partido ent e el J. P M. de Segovia y el C. B Palencia - Cusor, que los palentinos han ganado con autoridad como luego comentaremos.

Resultado y alineaciones:

C. B. Palencia Cusor, 93: (42+51). Jugaron inicialmente, Requena (—), Yenes (1), Mendi (25) Laurentino (23) y Tasio (8). Lo hicieron también Infante (—), Lobera (19), Roda (4), J. Calderón (9), Pablo (—), C. Calderón (4) y Luismi (—).

J P. M. Rancillo, 77: (36+41): Ricardo (4), Hurtado (25). Campos (10). Gonzalo (12), Tejero (—); cinco inicial. Jugaron además Núñez (10), Jacobo (13) y Alfredo (3). Eliminado po. cinco personales, Alfredo.

Arbitros: Señores López Ortega y Dueñas. Muy bien. Sobre todo el principal que no tuvo ningún error. El mejor elogio a su labor lo hizo el delegado del equipo segoviano que al terminar el partido dijo que era el mejor a bitraje que les habían hecho durante la presente temporada.

Comentario: A tenor de los resultados obtenidos por el J. P. M hasta ahora, se temía al conjunto visitante, pero los muchachos del C. B. Palencia Cusor son intratables en casa y han ganado el partido con todo merecimiento.

Desde el comienzo y con un cinco poco habitual, los de casa se fueron en el marcador muy printo, consiguieron ya en el minuto cinco, 12 puntos de ventaja.

Laurentino, una vez más, se erigía en el dueño absoluto de los rebotes. Yenes dirigía con acierto y Lobera y Mendi acertaban en el tiro. Requena ayudaba en los rebotes y defendía con ganas. No obstante los segovianos no perdían la cara y aprovechando la tercera falta pe sonal de Laurentino, que tuvo que sentarse, consiguieron acercarse en el marcador. Así, con solo seis puntos de ventaja terminaba la primera parte.

Menos mal que por parte de los del J. P M. su jugador Campos, por cierto, el hombre más alto, acababa este p imer período con cuatro personales y dejaba sin estatura a su equipo.

Segunda parte de similares características, donde de nuevo los rebotes eran todos para los de casa y esto era mucha ventaja. Empezaron a agrandarse las diferencias y éstas oscilaron muy pronto entre los 18 y 14 puntos.

Los hombres que paulatinamente fueron saliendo por parte palentina, dejaron constancia de su valía no perdiendo esa diferencia.

Reacción del J. P. M., merced a lanzamientos desde los 6,25 que llegaron a acercarse a 8 puntos, pero de nuevo ataque del C. B. Palencia - Cusor y final feliz con 16 puntos de ventaja.

Sobresaliente para todos los jugadores participantes en el encuentro y felicitaciones a todos en estos días de Navidades

Los días 28 y 29, Trofeo de Navidad que esperamos lleve al Pabellón a más público que el que había hoy.

Queremos desde aquí mandar un abrazo a Tomás Marcos, que por culpa de una neumonía, se encuentra en cama sin poder, como sería su deseo, echar una mano al equipo, deseándole un pronto y feliz restablecimiento.

Carlos MELLADO.

TERCER
TROFEO MAQUINAS RECREATIVAS
Y CON PREMIO
PISCIS-28
Teléfono 72 29 58 • Ruiz de Alda, 10

AL MAXIMO ENCESTADOR DEL C. B. Palencia

ULTIMA JORNADA

	Tantos
MENDIGUCHIA	25
Laurentino	23
Lobera	19
Jorge Calderón	9
Tasio	8
Roda	4
Carlos Calderón	4
Yenes	1

• Clasificación general

	Tantos
MENDIGUCHIA	206
David	162
Laurentino	143
Roda	123
Lobera	109
Jorge Calderón	32
Tasio	28
Yenes	27
Carlos Calderón	27
Luismi	26
Marcos	8
Castrillo	4
Aguado	3
Oscar	2
Requena	2

BALONCESTO DE SEGUNDA DIVISION

EL CAJAPALENCIA PERDIO EN OVIEDO

El Cajapalencia de la segunda división de baloncesto jugó ayer por la tarde en Oviedo ante el Tradehi Como era de esperar, el cuadro que dirige Eugenio Palomino cayó derrotado por 100-77. En el descanso la ventaja asturiana era de 45-36. A pesar del nuevo traspiés, la expedición castillista regresó satisfecha ya que el equipo me joró actuaciones p asadas. Solamente falló en los primeros minutos de ambos periodos que fue cuando el Tradehi logró escaparse en el marcador.

★ REGIONAL PREFERENTE

(Viene de la pág. ant.)

4-1. Minuto 85: Internada de Matallana que dispara para que rechace Manolo y Miguel fusile el tanto en la boca de gol.

4-2. Minuto 90: Penalty mas que dudoso por posible derribo de Valles a Gómez, que vuelve a transformar Guiller.

El primer período fue de dominio alterno en el que los locales gozaron de claras oportunidades para haberse ido al descanso con un resultado más favorable. Así, una melé en el área vallisoletana acabó con el balón estrellándose en el poste; un disparo de Góngo a lo sacó un defensa de la misma línea de gol y otro de Matallana, a bocajarro, se lo encontró el portero cuando ya se cantaba el gol.

Sin embargo el Peñafiel también puso cerco a la meta osornense y gozó de su mejor ocasión de gol en un disparo de Germán que detuvo Montoya con apuros. El segundo gol local, a los dos minutos de reanudarse el encuentro en la segunda parte y la expulsión de Javi a renglón seguido dejaron el encuentro prácticamente decidido, aunque los de Peñafiel nunca tiraron la toalla y siguieron luchando, pero los rápidos contragolpes locales acabaron dando la victoria a un Osorno que si bien no estuvo tan brillante como en otras ta des, fue superior a un Peñafiel que nos causó una buena impresión.

Baños y Guiller fueron los mejores en sus respectivos equipos.

Después de esta decimoquinta jornada la clasificación de goleadores del Osorno la encabeza Ramón con 11 tantos, seguido de Carlos, con 5 y Matallana, con 4 goles.

Javier F. ALBA.

HERRERA, 2;
VILLARCAYO, 1

Herrera de Pisuerga, 22 (crónica deportiva de nuestro corresponsal).—El terreno de juego del campo municipal de "El Parque" no se encontraba en buenas condiciones debido a las lluvias caídas durante toda la mañana

El Herrera fue superior en los primeros 45 minutos de juego, situándose mejor en el campo y dominando la línea media, desde donde metieron balones a sus delanteros, que contaron con buenas ocasiones para marcar.

El único gol de esta primera parte lo materializó a los 12 minutos Nacho, que se hizo con el esférico en un rechace de la defensa visitante.

El equipo local botó en este período 4 saques de esquina, por uno el Villarcayo. A los 30 minutos el jugador visitante Pedro fue expulsado del terreno de juego por agresión a Bermejo. Nacho vio también la tarjeta amarilla al protestar una decisión del colegiado.

En el segundo tiempo el juego se fue nivelando poco a poco, a pesar de que los burgaleses jugaban en inferioridad numérica. Sin embargo, a los 16 minutos Armando logra hacerse con un balón en las proximidades del área visitante y así consigue el segundo gol para el Herrera.

A pesar de todo el Villarcayo no se entrega y sigue luchando con todas sus fuerzas y en el minuto 32 Torres realiza un espectacular avance, sin que nadie acierte a quitarle el balón, llega a las proximidades del área herrerense, chuta y bate a Larri que había iniciado la salida de puerta

Al final se llega con el apurado resultado de 2-1 favorable al conjunto local, que no tuvo ni mucho menos una buena actuación es' . tarde.

Arbitro. Dirigió el encuentro, con algunos errores, aunque no influyó en el resultado, el colegiado palentino señor Rey Villán, auxiliado por Baquerín y Miguel.

Por el Herrera destacaron Macho, Gena, Julián y Yusta. Por el Villarcayo Enrique, Chusma, Pedro hasta que fue expulsado y sobre todo su portero Pascual.

Alineaciones:

HERRERA: Larri; Gena, Julio, Macho, Bermejo; Barsen, Nino, Nacho; Julián, Yusta y Armando. Saldaña sustituyó a Nino y Chema a Julio.

VILLARCAYO. Pascual; Marquina, Arzalo, Torres, Ramón; Enrique, Melchor, Chusma; Pedro, Miguel Angel y Saldaña. En la segunda parte Alberto sustituyó a Miguel Angel.

Mariano Cuadrado

SAN PEDRO REGALADO, 2·
VELILLA, 0

Alineaciones

SAN PEDRO REGALADO: Arconada; Casado, Luis, Rev. Ayuso; Ramón Guti, Martínez; Mera, Javi y Lucio. Juanjo y Sahagún sustituyeron a Ramón y Ayuso, respectivamente.

VELILLA. Choni; Javi, Gelo, Paco, Simón; Chino, Rodolfo, Rebanal; Kaki, Josines y Santi. Manu sustituyó a Rodolfo.

Goles:

1-0. Minuto 2: saque de esquina a favor del San Pedro y Luis cabecea mansamente hasta el fondo de las mallas.

2-0. Minuto 76: cesión en corto al borde del área pequeña de Martínez a Javi para que marque.

Comentario.—Atendiendo a mi compromiso de hablar de fútbol en este diario sólo tengo 2 opciones: o hablo del Valladolid-Betis o acabo la crónica.

En una gélida y lluviosa mañana el Velilla llegó al barrio vallisoletano para disputar un partido de fútbol. Cuando se llegó a semejante patatal, que fue confundido por un campo de fútbol por el trío arbitral y los propietarios de semejante alfombra acuoterrosa se disipó toda posibilidad de puntuar.

Los pucelanos han inventado el barropatadón, pues cualquier parecido con el fútbol es pura coincidencia. A los 2 minutos se encontraron con un gol, como se lo pudo encontrar el Velilla en el minuto 40 en las piernas de Santi.

El Velilla, derrochando pundonor apabulló en la segunda parte y cuando lo lógico era finalizar con un empate los "regalados" obtuvieron su segundo regalo. Dos ocasiones, dos goles. ¿Quién da más?

El colegiado pucelano Hernández Velázquez cortó el poco juego que pudo crear el Velilla y dio un recital de tarjetas: Mera por los locales y Kaki, Paco, Gelo y Manu por los palentinos. Luego expulsó directamente a Kaki y Casado por un «diálogo» sobre otro partido: el de vuelta.

Lo único destacable es la salida en el once inicial del Velilla de Josines, en un partido para el que no tenía la suficiente experiencia, aunque sin embargo cumplió. Su hermano Manu salió por el congelado Rodolfo, dejándose sentir en ese dominio absoluto en la segunda mitad. Rebanal, otro hombre técnico no recomendado para partidos-fuerza, resultó ser paradójicamente una pieza clave del partido.

Por el San Pedro jugaron 13 «revientabalones» y la fortuna. Estos campos de fútbol para charlotadas están bien, pero para un Campeonato de Preferente no. Patatales, no Gracias.

Ceci Serrano

FUTBOL PROVINCIAL

Se jugaron tres partidos aplazados

Se celebraron el domingo tres encuentros de fútbol, correspondientes a los Campeonatos Provinciales, que habían sido suspendidos por inclemencias climatológicas.

PRIMERA REGIONAL

Alar, 1; Aguilar, 6.

Este partido corresponde a la sexta jornada del Campeonato, celebrado el 10 de noviembre. A causa de la nieve caída en Alar no pudo celebrarse en su día. Con este resultado, el Aguilar iguala al Cervera a 18 puntos y seis positivos, en la cabeza de la tabla.

Para el próximo domingo está programado el final del partido Villamuriel-Cascón, que hubo de suspenderse en el minuto 4 del segundo tiempo, a causa de la niebla. Así, pues, el domingo, en La Aguilera se jugarán los 41 minutos restantes de este partido.

SEGUNDA REGIONAL

Villarramiel, 3
Paredes, 3
Castilla-Dueñas, 1
Grijota, 0

El partido de Villarramiel hubo de suspenderse el domingo día 15, sin concluir, con el resultado parcial de Villarramiel, 1; Paredes, 2. Ayer se terminó el encuentro con el resultado final de empate a tres goles, lo que le da al Paredes, de nuevo, el liderato, con quince puntos, uno más que el Cristo At.

El partido de Dueñas no pudo jugarse el domingo 15, a causa de la intensísima niebla que cernía sobre la ciudad donde se encuentran el Carrión y el Pisuerga Ayer, el partido se jugó con la victoria local de 1-0. Resultado que le sirve al Castilla-Dueñas para dejar, de momento, los últimos jugares de la tabla.

CASA LUIS

Les invita en estas fiestas a degustar junto a su chimenea de leña sus exquisitos platos:

ENSALADAS LOCAS. PATO A LA NARANJA. FAISAN. VINOS DE COSECHA

Teléfono 769119. AUTILLA DEL PINO.

M.C.D.2022

FRIO DESPIADADO EN VENTA DE BAÑOS

SANTIAGO LLORENTE, ganador del VI CROSS INTERNACIONAL

La prueba de damas, para Montse Abelló

• Más de 1.600 participantes compitieron en las once carreras programadas

JOSE MIGUEL CALABO, vencedor en "Promesas" masculinas.—(Foto OLEA)

FERMIN CACHO, que ganó con autoridad en juniors (Foto OLEA)

No merecen tan mala fortuna los organizadores del Cross de Venta de Baños, —Ayuntamiento y colaboradores—, porque de año en año se ensañan con ellos los elementos atmosféricos, poniendo a prueba su capacidad y su entusiasmo. Y si una vez hace frío, a la siguiente más... Las circunstancias, que han rodeado la celebración de la sexta edición, merecerían figurar entre los famosos «trabajos de Hércules»...

LOS HEROES DEL CROSS

Y hay que comenzar refiriéndose a los protagonistas, para ser más exactos y justos, a los héroes del cross. Porque al final solamente los mejores suben al podio en busca del premio y del aplauso, pero del primero al último merecen el homenapje de admiración de todos. ¡Ya es mérito, y grande, competir en las condiciones en que lo hicieron los más de 1.600 participantes en las once carreras disputadas! Porque el cross es dificultad, exigencia; pero lo ocurrido en la mañana del domingo 22 de diciembre va ya mucho más allá de lo «tolerable». Llevo más de 30 años presenciando carreras de campo a través, pero ninguna tan dura y penosa como el VI CROSS INTERNACIONAL DE VENTA DE BAÑOS, palabra.

LLORENTE, UNA CARRERA INTELIGENTE

La «prueba grande» se corrió a las 2 de la tarde. Una hora poco apropiada, máxime si se tiene en cuenta que la «reunión» había comenzado a las 10. La «tele», que para colmo dio la «espantada» tiene la culpa.

Según los hojas de inscripción facilitadas por la organización, 198 participantes, aunque fallaron algunos. Quizás demasiados inscritos para una prueba de categoría y el Cross de Venta de Baños la tiene. Algunos de los que tomaron la salida siempre encontrarán un hueco en competiciones populares, pero nunca en una que tiene como protagonistas a atletas de élite. Aquí no hacen falta comparsas de ningún tipo, por muy emotivo que resulte ver correr a venerables «carrozas».

El ya conocido circuito, impracticable. Un lodazal auténtico. Los quiebros para sumar distancias rompen ritmo y fuerzas. Apenas habían cubierto el primer kilómetro y la mayoría de los dorsales resultaban irreconocibles.

Parte como favorito José Luis González. No falta quien curándose en salud, anticipa que el circuito no va al toledano; cuando se ha percibido un fijo de medio millón por salir, la disculpa no es válida. Y no debió serlo para el propio atleta, que luchó pundonorosamente hasta donde pudo para justificar su «tarifa».

Con José Luis, los portugueses, que en cross vienen a ser algo así como los ingleses de hace unos años. Van a por todas donde compiten. Luego, dos equipos británicos, ingleses y escoceses, uno francés y, otro conjunto venido de Bulgaria, perfectos desconocidos, que como demostrarían corriendo, no merecen más atención. Eso sí, su delegado aprovechó la ocasión para repartir pegatinas - propaganda de Sofía como sede de la Olimpíada 1992 .. ¡si se entera don Jordi!

Del pedestrismo español, estaba en la meta la plana mayor, salvo Santiago de la Parte, acreedor a mejor trato del recibido. Hombre luchador y corajudo, seguramente habría podido estar entre los diez primeros y Antonio Prieto. Faltó el «efímero» Casacuberta.

La distancia, 10.400 metros, con una vuelta a las pistas de atletismo que circundan el campo de fútbol y luego, siete más al circuito. Comienza la prueba. Tira con fuerza el inglés Keavin Catecc. Como es habitual, inicialmente el ritmo es vivo y adelante todos aguantan. Cuando vuelven al campo después de la primera vuelta al circuito es José Luis González quien impone su ley; con él Esparcia, Catecc y los portugueses Regalo y Caterino. Ponen unos metros de distancia con los inmediatamente seguidores, entre los que vemos a Cándido Alario, Santiago Llorente, Vicente Polo, Abel Antón y algunos más. Mientras en cabeza José Luis y Esparcia «golpean» a los portugueses, atrás Llorente está atento para que no le descuelguen definitivamente. Los primeros se alternan en el mando y así va transcurriendo la carrera, que, mediada, ha perdido por arriba al inglés y a Caterino, pero ha ganado a Lorente. Tres españoles y un portugués. Que José Luis no va a estar en los últimos metros se ve claro; está resistiendo, pero la iniciativa no es suya. Sólo Esparcia parece que tiene algo que decir, mientras Llorente sigue inteligentemente haciendo su carrera de atrás hacia adelante.

MARIA JESUS MONTOYA, primera en "Promesas" (Foto OLEA)

DOLORES RIZO, del "Puentecillas", que logró meterse tras la portuguesa Ribeiro en "junior femenino".—(Foto OLEA)

Apenas faltan dos kilómetros. Los primeros están pagando su esfuerzo. De ello se percata Llorente, que «pisa el acelerador», dispuesto a jugarse el todo por el todo. Sorprende a los otros y cobrando unos metros de ventaja logra entrar el primero en el campo de fútbol. Va con ilusión y con fuerza. Quieren los otros no ceder, mas no pueden. Llorente marcha imparable y así, como gran vencedor, aunque nadie contara con él, llega destacado a la meta, adjudicándose el VI Trofeo del Cross Internacional de Venta de Baños, entre los aplausos de admiración de los pocos y ateridos espectadores. El corredor de Oporto ha de contentarse con el segundo puesto y Esparcia, con el tercero. José Luis González, el cuarto, clasificación un tanto amarga, de la que se consolará seguramente pensando en el substancioso fijo percibido...

LAS DAMAS, SIN COLOR

Las chicas, categorías «promesa» y «senior» corrieron juntas los 4.400 metros de la distancia señalada. La prueba no tuvo color en los puestos de cabeza. Al cumplirse la primera vuelta se formó adelante un grupo de nueve, que duraría muy poco: nada más que hasta que Montserrat Abelló imprimió algo más de ritmo y «deshilachó» el paquete. Se puso en cabeza enseguida, corrió lo justo para no arriesgar la clasificación y así acabó la prueba. No tuvo rivales. Su manifiesta superioridad reventó el interés, que habitualmente suele presentar la carrera de las damas.

Ya digo que salieron juntas «promesas» y «seniors». Hubo clasificaciones aparte; la mejor clasificada de la primera categoría fue María Jesús Montoya, a la que no vimos con la autoridad y fuerza de otras veces. Esperemos que sea pasajero, pues la atleta de Venta de Baños condiciones tiene para volver a ocupar los puestos de relieve, que siempre tuvo.

LAS DEMAS CARRERAS

No fueron «de relieve», pero tampoco «teloneras» para la «carrera grande». Ocurre, empero, que resulta difícil referirse a todas y cada una, pues, como ya queda señalado, en total se disputaron once. Vea el lector la clasificaciones y juzgue.

Si fue interesante la de «promesas» masculinos. Hubo lucha y un vencedor, que nos sorprendió por sus buenas maneras: el santanderino Miguel Calabo. Algo similar podríamos añadir sobre Fermín Cacho, ganador de la carrera de los juniors.

LA ENTREGA DE TROFEOS

A pesar del frío, a pesar del

(Continúa en la pág. sig.)

Buen triunfo de JOSE IGNACIO LAJO, cadete, de Venta de Baños.—(Foto OLEA)

MONTSERRAT ABELLO, ganadora de la carrera de damas (Foto OLEA)

M.C.D.2022

VI CROSS INTERNACIONAL DE VENTA DE BAÑOS

(Viene de la pág. ant.)

barro, a pesar de tantas adversidades, resultó simpático el acto de la entrega de los trofeos, que presidió el alcalde de Venta de Baños, Javier Hernández, con miembros de la Corporación Municipal y del Patronato Municipal de los Deportes. Mucho frío hacía, desde luego, pero no tanto como para justificar la ausencia de otras autoridades. El Cross de Venta de Baños es el mejor de cuantos se disputan en la región castellano - leonesa. Palencia entera debe percatarse de ello y estar a la altura de las circunstancias

LA ORGANIZACION

Una climatología, como la que el domingo se abatió sobre Venta de Baños, puede dar al traste con los mejores propósitos. De que no fuera así se ocuparon los organizadores, el Patronato Municipal, multiplicando su entusiasmo. Contaron con la colaboración del Colegio de Jueces y Cronometradores de la Federación Palentina de Atletismo para control de pruebas. También Cruz Roja hubo de trabajar de firme, pues sus servicios fueron requeridos constantemente. En resumen, a pesar de todo, un señalado éxito. Del mal tiempo, el Ayuntamiento no tiene la culpa, tampoco de que muchos aficionados «no se atrevieran» a acudir al campo municipal de fútbol. Falló la climatología y fallaron los espectadores. Por lo demás, una gran jornada de cross, con unas claras lecciones de cara a futuras convocatorias. Aunque haya que poner el listón un poco más bajo...

P. M. B.

Los tres "grandes", de la carrera: el portugués José Regalo, Santiago Llorente y Constantino Esparcia.—(Foto OLEA)

CLASIFICACIONES
ALEVIN FEMENINO

1. Eva Lajo. Venta de Baños. 4.50-8.
2. Raquel Lajo. Venta de Baños, 5.1-1.
3. Nuria Domínguez. Venta de Baños. 5.8-2.
4. Marta Domínguez. Venta de Baños.
5. Eva Peñalver. Evangelista.

ALEVIN MASCULINO

Jesús J. Marqués. Club San José, 5.37-3.
2. Felipe Rodríguez. Arganda, 5.40-50
3. Raúl Guizaray. Michelin, 5.45-9.
4. José Manuel Castro. C. A Segovia.
5. Jesús Muñoz. Yuste de Valdeiglesias.

INFANTIL FEMENINO

1. Josefina Gutiérrez. Marathon, 5.32-00.
2. Marisol Carrillo. ADAT, 5.39-5.
3. Beatriz López. Porcelos, 5.48-8.
4. Marta Martínez. Cañada Honda.
5. Mari Carmen Ruiz. Michelín.

INFANTIL MASCULINO

1. Luis Miguel Martín. Yuste de Valdeiglesias, 10.8-4.
2. Salvador Maqueta. Yuste de Valdeiglesias, 10.23-6
3. Carlos Muñoz, C. A. Toledo.
4. Ernesto Gómez. E. A. Segovia.
5. Oscar - Luis Luis Martínez. La Bañeza.

CADETE MASCULINO

1. José Ignacio Lajo. CPMA Venta de Baños, 15.00-00.
2. Fernando García. La Robla, 15.12-02
3. Teodoro Cuñado, DAR Valladolid, 15.12-07.
4. Félix Martínez, Cañada Honda.
5. José Luis García. Antonio Machado.

CADETE FEMENINO

1. Ana Paula Carbailla. Oporto, 6.57-03.
2. Angélica Manrique. Aurrera, 7.02-8.
3. Teresa Belerda. Puenteciillas, 7.11-00.
4. Inmaculada Garrachón. CPMA Venta de Baños.
5. Noemí Manrique. Aurrera.
6. Manoli Pérez. Juan Evangelista.

(Continúa en la pág. sig.)

Rolex, a corazón abierto.

La caja fuerte. La caja Oyster es totalmente hermética. Tallada en un bloque de acero, oro o platino resulta prácticamente indestructible.

El corazón de la corona. El rotor Perpetual es el secreto de la precisión de Rolex; el menor movimiento de la muñeca da cuerda a la máquina. Rolex fue el precursor de los relojes automáticos modernos.

Cadena de artesanía. Los brazaletes Rolex se trabajan con la misma meticulosidad artesana que los propios relojes. President, Jubilé y Oyster son los tres brazaletes creados para los distintos modelos de la colección Oyster de Rolex.

Con el corazón en la mano. Confíe el mantenimiento y servicio de su Rolex a un concesionario oficial Rolex. Sólo él puede, sabe y debe llegar al corazón de su Rolex. Para que siga latiendo, imparable durante años y años.

La corona del corazón. La corona Twinlock protege del agua y del polvo al reloj en su punto más vulnerable. Atornillada contra la caja, actúa como la escotilla de un submarino.

El sello de la corona. Todos los cronómetros Rolex llevan el sello rojo Rolex. Y han sido sometidos a las rigurosas pruebas del Control Oficial Suizo de Cronómetros. Obteniendo el título "Resultados particularmente buenos". Es decir, coronados por el éxito.

ROLEX
El reloj de la corona.

MEGINO
Mayor, 31. 34001 PALENCIA

M.C.D.2022

VI CROSS INTERNACIONAL DE VENTA DE BAÑOS

Las seniors, salieron del campo, al circuito. En primera fila, Asun Antolín, Montse Abelló, Fátima Paz, Asunción Sinovas y la búlgara Vadia Stoyonova.—(Foto OLEA)

Los juniors, estirándose todavía por la pista de atletismo. — (Foto OLEA)

Doblando corredores, Santiago Llorente llega vencedor del Cross de Venta de Baños (Foto OLEA)

(Viene de la pág. ant.)

7. María Castro. Yuste de Valdeiglesias.
8. Marta Pozurana. Puentecillas.
9. Elena Fernández. Aurrera.
10. Nuria Barbero Gutiérrez. CA Burgos.

JUNIOR FEMENINO

Fernanda Ribeiro. Oporto, 10.39-7.
2.Dolores Rizo. Puentecillas. 11.10-5.
3. María Jesús Trenado. Marathon, 11.15-8.
Elena Lobo. Spórting Braga.
5. Ana Marallón. Michelin Vitoria.
6. María Dolores González. ADAT.
7. Beatriz Santiago. Salamanca.
8. Conchita Sierra. Puentecillas.
9. Soledad Gómez. C. A. Toledo.
10. Margarita Díaz. C. A. Toledo.

JUNIOR MASCULINO

1. Fermín Cacho. Cañada Honda, 16.31-4.
2 Raimundo Vidales. C. A. Toledo, 16.53-6.
3. Noe Alvarez. Antonio Machado, 17.56-3.
4 J. Angel Gálvez. J. Evangelista.
5. Hilario Castillo. Cantabria.
6. Daniel Maris. Marathon.
7. Juan Jesús Martínez. S. A. San Miguel.
8 Pedro Norte. Club Jabalí Nuevo.
9. Ramiro Morán. A. Zamora.
10. Juan Carlos Lora. Dulciora

PROMESAS MASCULINO

1. Miguel Calabo. Cantabria, 23.10-00.
2. José Luis Gruñeiro. Cárcaba Sandri, 23.24-8.
3. Manuel Rodríguez. San Miguel de Olla. 23.29-4.
4. Pedro Delgado. CAIM Málaga.
5. Andrés Jiménez. Marathon.
6. Francisco J. Alvarez. Cárcaba Sandri.
7. Jesús González. San Miguel de Olla.
8. Miguel Angel Pérez. G. A. Toledo.
9. Miguel Freire. C. A. G Guecho.
10. Gregorio Merchan, C. A. Toledo.

PROMESAS FEMENINO

1. María Jesús Montoya. Venta de Baños, 15.40-6.
2. Ana Cahn García. Marathon, 15.51-00.
3. Gemma Gómez. C. A. Toledo, 15.55-2.
4. Nieves Zarza. Aurrera.
5. Yolanda Vázquez. C. A. Valladolid.
6. Blanca García. C. A. Toledo.
7. Estrella Gutiérrez, C. A. Toledo.
8. Begoña León. Cañada Honda.
9. Esther Quintanar. C. A. Toledo.

SENIOR FEMENINO

1. Montse Abelló. Independiente, 15.40-06.
2. Julia García. Marathon, 15.51-00.
3. Ana Moreda. Sporting Braga. 15.55-02.
4. Asunción Sinovas. Alerta Cantabria.
5. Vadia Stotonova. Bulgaria.
6. Concepciao Ferreira. Sporting Braga.
7. Carmen Díaz. Marathon
8. Albertina Machado. Sporting Braga.
9. Teresa Recio. Salamanca.
10. Fátima Paz. Independiente.

SENIOR MASCULINO

1. Santiago Llorente. MAN. 31.8-8.
2. José Regalo. Oporto. 31.48-5.
3. Constantino Esparcia MAN, 31.48-6
4. José Luis González. Larios.
5. Martín Cid. F. C. Barcelona.
6. Juan José Rosario. Ceus.
7. Abel Antón. Larios.
8. Vicente Polo. MAN.
9. Paulo Caterino. Oporto.
10. Ali Tnecc. Escocia.
11. Joaquín Silva. Opirto.
12. Benjamín Fernández. Independiente.
13. Cándido Alario. MAN.
14. Gary Naguei. Inglaterra.
15. Valentín Rodríguez. Cantabria.
16. Albentosa. Valencia.
17. Art Queen. Escocia.
18. Carlos García. Joma Espong.
19. Kevin Catecc. Inglaterra.
20. Pablo Martín. F. C. Barcelona.

COPA DAVIS

SUECIA, campeona por tercera vez

DERROTO A ALEMANIA, EN MUNICH

Munich (FRG), 22. (Efe).— Suecia ha conquistado hoy su tercera Copa Davis, de tenis, al vencer a Alemania Federal por 3-2 en la final disputada en la Olympia Halle, de Munich.

En 1975, en Estocolmo, con Bjorn Borg, Suecia inscribió por primera vez su nombre en el historial de la famosa competición, al derrotar a Checoslovaquia por 3-0.

En 1984, Suecia se adjudicó su segundo trofeo en la final disputada en Goteborg, en la que venció a Estados Unidos por 4-1.

El equipo sueco fue finalista en 1983. En aquella ocasión, Australia se alzó con el triunfo por 3-2.

Alemania Federal no ha conseguido conquistar la Copa Davis. En 1970, en Cleveland, Estados Unidos derrotó a los germanos por 5-0, y hoy, en Munich, ha sido Suecia la que se ha impuesto por 3-2.

Resultados técnicos de la final Alemania Federal - Suecia 1985:

Mats Wilander (Sue.), venció a Michael Westphal (FRG) por 6-3, 6-4 y 10-8.

Boris Becker (FRG), a Stefan Edberg (Sue.), por 6-3 3-6, 7-5 y 8-6.

Mats Wilander - Joakim Nystroem (Sue.), a Boris Becker-Andreas Maurer (FRG), por 6-4, 6-2 y 6-1.

Boris Becker (FRG), a Mats Wilander (Sue.), por 6-3, 2-6, 6-3 y 6-3.

Stefan Edberg (Sue.), a Michael Westphal (FRG), por 3-6, 7-5, 6-4 y 6-3.

M.C.D.2022

De su comercio de siempre se puede fiar

"Voy a darles una grata noticia:
A través de su comercio habitual, el de su calle, el de toda la vida, donde siempre ha encontrado el trato amistoso y la confianza que buscaba, podrá participar en un ***gran concurso*** *con el que la Confederación de Comercio de Castilla y León desea premiar su fidelidad como cliente.*
Un ***Ford Fiesta*** *cada semana y* ***millones de pesetas en metálico*** *a sortear todos los días.*

Venga con nosotros, participe, es muy fácil. Pida en su comercio de siempre la TARJETA COMCAL y gane con su compra".

Isabel Tenaille

Participan: Banco Popular Español.
Red de Concesionarios Ford de Castilla y León.
Seguros Mare Nostrum.

Promoción de:
COMCAL
Confederación de Comercio de Castilla y León.

COLABORA:
JUNTA DE CASTILLA Y LEON
Consejería de Transportes, Turismo y Comercio
Dirección General de Comercio

Ford
Concesionario en
AUTOPALSA. Carretera de Valladolid, Km. 4,500. PALENCIA. Tel. 988-77 07 80.

M.C.D.2022

EL SABADO EN CAJAPALENCIA

Se presentó el disco "Tradiciones palentinas"

DOCUMENTADA Y AMENA DISERTACION DE FELIX BUISAN Y BRILLANTE ACTUACION DE LA CORAL VACCEA

Con gran interés se siguió la presentación del disco. — (Foto LUIS)

"Ayer, aquí mismo, ha nacido un libro. Hoy nace un disco. Creo que es una buena preparación para conmemorar el Gran Nacimiento".

Así iniciaba su brillante disertación Félix Buisán Citores, el pasado sábado en Cajapalencia, para presentar y comentar el quinto disco sobre música palentina que edita la Caja de Ahorros y Monte de Piedad de Palencia.

En primer lugar el presidente de la entidad Luis García Arribas pronunció unas breves palabras en las que puso de relieve la labor palentinista que venía haciendo la obra cultural de la Caja y deseó felices pascuas a todos.

El director general de Cajapalencia, con el obispo de la Diócesis y el compositor Claudio Prieto.—(Foto LUIS)

El disco, bajo la denominación de Tradiciones Palentinas, recoge el villancico popular "El bautizo del Niño", la canción "El cura de Perales", una "Canción de Arada", "La Romería de Santo Toribio", "La Mozuela de Camasobres", "Fuentes Carrionas", "Al pasar el Puentecillas", "La caceria" y "Dicen que soy orgullosa".

Argumentó Buisán que es el deseo más importante editado sobre música palentina, y en su comentario escogió unos títulos, que reflejaban al modo vivaldiano, las cuatro estaciones del año en Palencia. "El Bautizo del Niño", en invierno, "La Romería de Santo Toribio" y "Al pasar el Puentecillas", la primavera; "La caceria", para el verano, un poema descriptivo, no palentino, pero que el día de Santiago congrega en el Parque del Salón una multitud en una tradición popular de cincuenta años, y la "Canción de arada" para el otoño.

Apoyó su palabra en la audición de los temas y analizó la música y la tradición con auténtico rigor y amenidad al ilustrar la disertación con un gracioso anecdotario. Fue muy aplaudido.

Finalmente la Coral Vaccea, bajo la dirección de Jesús Escudero interpretó magistralmente tres canciones y se terminó la velada cantando todos el himno a Palencia.

Al acto asistieron, junto al presidente y director de la Caja, Sres. García Arribas y Ramírez Arceo, el obispo de la diócesis P. Nicolás Castellanos, el insigne compositor Claudio Prieto, colaborador en el disco y Luis Guzmán Rubio, alma de estas ediciones musicales de la Caja que están recogiendo la gran obra hecha por su padre de feliz memoria Antonio Guzmán Ricis.

La Coral Vaccea y la Banda Municipal de Música, ésta bajo la dirección de Angel Vián Seco han sido los intérpretes de esta muestra que nos ofrece felizmente Cajapalencia y cuya presentación ha constituido un señalado acontecimiento cultural.

FELIX BUISAN CITORES, en la presentación de la música popular palentina (Foto LUIS)

COLABORACION NAVIDEÑA DE CAJAPALENCIA

ENTREGA DE DONATIVOS A LOS ASILOS DE PALENCIA Y PROVINCIA

El jueves 19 tuvo lugar en las oficinas centrales de la Caja de Ahorros de Palencia y Monte de Piedad la entrega de donativos a los asilos de Palencia y provincia, como colaboración navideña de la entidad de ahorros con los menos agraciados económica o socialmente.

En la foto de LUIS, el Obispo comparte la presidencia del acto con el presidente del Consejo de Administración y el director de Cajapalencia, así como otros consejeros. Con ellos, los representantes de los asilos y residencias que recibieron donativos: R.SM. Trinidad de los Ancianos Desamparados, de Aguilar de Campoo; Residencia Nuestra Señora de las Mercedes, de Carrión de los Condes; Residencia Santa Eugenia, de Cevico de la Torre; de Palencia; Residencia Casado del Alisal, de Villada y Residencia de Ancianos San José, de Astudillo.

El importe de los donativos entregados asciende a 500.000 pesetas. A estas hay que sumar, el millón entregado por la Caja al Asilo San José de la capital a principios de año como una colaboración para contribuir a paliar los gastos originados con sus nuevas instalaciones de la carretera de Madrid.

EL PREMIO "RAMON CARANDE" HA QUEDADO DESIERTO

ACCESIT DE 250.000 PESETAS PARA FELIX BUISAN CITORES

POR SU TRABAJO "HISTORIA DE LOS MEDIOS INFORMATIVOS EN PALENCIA"

El Jurado calificador del Premio "Ramón Garande" de investigación histórica, convocado por la Diputación Provincial a través de la Institución "Tello Téllez de Meneses", se ha reunido esta mañana en el Palacio Provincial, presidido por el diputado presidente de la Comisión de Cultura Angel-Miguel Prieto Herrero y ha decidido, en primer lugar, considerar inapropiado para acceder al mencionado galardón el trabajo titulado "Economía y Sociedad en Tierra de Campos. 1.500-1830", cuyo autor ha resultado ser Bartolomé Yum Casalilla (mallorquín), ya que no se ajusta a las bases del Premio, puesto que sólo toca tangencialmente en su trabajo temas relacionados con Palencia.

Y en segundo lugar acordaron conceder un accésit al trabajo titulado "Historia de los Medios Informativos en Palencia", cuyo autor es nuestro ex-compañero de redacción de "El Diario Palentino" (jubilado recientemente) Félix Buisán Citores, doctor en Ciencias de la Información. El accésit está dotado con 250.000 pesetas.

Enhorabuena a nuestro querido Félix Buisán Citores.

M.C.D.2022

RUIZ MATEOS:

"No pararé hasta sentar en el banquillo a VALLS y a TERMES"

MADRID.—"No pararé hasta sentar en el banquillo a Valls y a Termes", dijo a Efe José María Ruiz-Mateos, en la primera entrevista concedida en la prisión de Alcalá-Meco. "Todo ha sido producto de un complot urdido por parte del Gobierno y los "valises", que hacen jugar a la gran banca". "Es falso que yo tenga 14.000 millones en el extranjero" aseguró.

Ayer se celebraron pequeñas manifestaciones en Madrid y Sevilla pidiendo la libertad de Ruiz Mateos. En la foto aparece su esposa que tomó parte en la que tuvo lugar en Madrid.

Asesinato del general ATARES, en Pamplona

Pamplona, 23 (Efe).— El general de la Guardia Civil Juan Atarés, de 67 años, fue asesinado a las 12,15 horas de hoy por un disparo en la cabeza y dos en la espalda cuando paseaba por la Vuelta del Castillo.

Testigos presenciales relataron que los autores de los disparos se acercaron para comprobar si el general había muerto, con el fin, posiblemente, de rematarle.

Poco después, llegaba al lugar la esposa del general, María Luisa Ayuso, alertada por los disparos, pues el fallecido tenía su domicilio en las proximidades del lugar del atentado.

La esposa, que mostró una gran entereza, se abrazó al cadáver llorando y musitaba palabras, siempre según testigos, de que "quiero perdonar a todos".

El delegado del Gobierno en Navarra, Luis Roldán, se desplazó al lugar en compañía de mandos de la Guardia Civil, y no quiso realizar declaraciones.

Un sacerdote impartió al general los últimos sacramentos, ante la presencia de las autoridades, la esposa y dos hijas.

El juez de instrucción ordenó el levantamiento del cadáver, que fue trasladado al Instituto Anatómico Forense en una ambulancia de la DYA.

La capilla ardiente, según ra podido saber Efe, será instalada posiblemente en la Comandancia de la Guardia Civil en Pamplona.

El general Atarés tenía el empleo de general de brigada en reserva activa. Había nacido en Huesca el 11 de febrero de 1918 y había ingresado en el servicio el 19 de julio de 1936.

Tiene 4 hijos, una de ellas María Luisa, estudiante de tercero de periodismo.

El general Atarés estaba en posesión de la Gran Cruz de la Orden de San Hermenegildo y tenía, además, entre otras condecoraciones, tres medallas del sufrimiento por la Patria; una por la campaña de Rusia; la Medalla de la Cruz Roja al mérito militar, y la Cruz de Guerra.

ATARES SE ENFRENTO A GUTIERREZ MELLADO EN 1978

El general Juan Atarés Peña, adquirió notoriedad en 1978, cuando siendo jefe de la III Zona de la Guardia Civil, llamó "traidor" y "embustero" al entonces ministro de Defensa, teniente general Manuel Gutiérrez Mellado.

Los hechos ocurrieron en noviembre de 1978, coincidiendo con una etapa de grandes tensiones en el ámbito castrense.

Durante una reunión del vicepresidente del Gobierno y ministro de Defensa con mil generales, jefes oficiales y suboficiales en el Arsenal de Cartagena, Atarés pronunció diversas frases contra el ministro y abandonó la sala, entre los aplausos de quienes ocupaban las primeras filas.

Inicida la salida, el general Atarés volvió sobre sus pasos y, dirigiéndose a Gutiérrez Mellado, le llamó "traidor" y "embustero".

Paro general el día 27 en la cuenca minera de Teruel

Utrillas (Teruel), 22 (Efe).— Un paro general en la cuenca minera de Teruel ha sido convocado para el próximo día 27, en protesta por el recorte de producción de carbón decretado por el Ministerio de Energía en esta zona minera.

La decisión fue adoptada por los comités de empresa mineros de lap rovincia, en una reunión celebrada hoy en la localidad turolense de Utrillas, a la que asistió el Secretario General de la Federación Estatal de Mineros de UGT, José Antonio Saavedra.

Según fuentes de los mineros, el recorte en la producción de lignito negro significará en 1986 una pérdida del orden de 1.500 puestos de trabajo en la provincia de Teruel.

Este es el motivo del encierro que, desde el pasado día 12, mantienen seis miembros de la Ejecutiva Regional Minera de UGT y el diputado por Teruel Ramón Hernandez Espallardas.

Para el mismo día 27, se ha convocado una concentración de mineros en Madrid, que partirá desde el estadio Santiago Bernabeu. En su recorrido por la capital, los manifestantes vestirán ropas de labor y portarán sus habituales herramientas de trabajo.

Ese mismo día, tendrá lugar una reunión entre representantes del PSOE de Teruel y responsables del departamento de Energía para tratar sobre los problemas de la minería en Teruel.

Una vez conocido el resultado de esta entrevista, una comisión representativa de todos los mineros hará las gestiones oportunas para entrevistarse directamente con la Administración, "ya que, según las mismas fuentes, los señores que pretenden reunirse en nombre de los mineros no nos merecen una credibilidad, por ser desconocedores de la problemática real a tratar".

✝

LA SEÑORA

Doña Cesarina Ramos Villaizán

Falleció en Palencia, el día 22 de diciembre de 1985

Después de recibir los Santos Sacramentos y la Bendición Apostólica de S. S.

— D. E. P. —

Sus apenados hermanos María Fe y Próculo Ramos Villaizán; hermana política Milagros Martín Guerrero; sobrinos Roberto y María Olga Ramos Martín; primos y demás familia,

Suplican una oración por el eterno descanso de su alma.

Funeral: Tuvo lugar hoy lunes, día 23 a las 12 de la mañana, y a continuación la conducción del cadáver al cementerio de Nuestra Señora de los Angeles.

Misa de familia: Hoy lunes, día 23 a las 7 de la tarde.

Iglesia parroquial: María Reina Inmaculada.

Casa mortuoria: Hospital de la Seguridad Social «Lorenzo Ramírez».

Casa doliente: Calle Eugenia de Montijo núm. 6; 1.º D.

Funeraria «SAN MIGUEL». Calle Panaderas, 8. Teléfono 74 97 97. PALENCIA.

✝

XXIV ANIVERSARIO DE LA SEÑORA

Doña Juanita Santa Olalla Uranga

Que falleció en Palencia, el día 24 de diciembre de 1961

Después de recibir los Santos Sacramentos y la Bendición Apostólica de S. S

— D. E. P. —

Sus hijas María del Carmen y Josefina; hijos políticos Maurilio Estébanez de la Fuente y Simón Velasco Merino: nietos, sobrinos, primos y demás familia,

Al recordar tan triste fecha, suplican una oración por su alma.

Las misas que se celebren en San Lázaro, el día 29, a las 7 de la tarde; en las Siervas de María, el día 24 a las 8 de la mañana; en Santa Bárbara de Guardo, el día 24, a las 9 de la mañana; y un novenario de misas en la Santa Iglesia Catedral de Palencia, a partir del día 24, a las 6 de la tarde, serán aplicadas por el eterno descanso de su alma.

M.C.D.2022

SE QUEMO UNA BANDERA ESPAÑOLA EN BARCELONA

Cuatro independentistas detenidos

Barcelona, 22. (Efe). — Cuatro independentistas han sido detenidos hoy en Barcelona por la policía acusados de colocar barricadas, cruzar un autobús en la calle y lanzar numerosas piedras contra la policía.

Los incidentes se produjeron poco después de que finalizara la manifestación convocada por diversas fuerzas de la izquierda extraparlamentaria para reivindicar la amnistía para los independentistas implicados en el "Caso Bulto".

Un grupo de 200 jóvenes se negaron a disolver la marcha y tras quemar una bandera española que se encontraba izada en uno de los mástiles situados en las Ramblas, lanzaron piedras contra los coches de policía que les vigilaban.

Posteriormente, los mismos grupos construyeron barricadas con vallas y contenedores de basuras y obligaron al conductor de un autobús de la línea 24 a cruzarlo en medio de la calle, interrumpiendo el tráfico de vehículos

Simultaneamente a estos incidentes, otro grupo de jóvenes arrojó piedras contra las dotaciones policiales, las cuales, según pudo saber EFE, recibieron ordenes de no intervenir y mantenerse al margen de los provocadores.

Agentes de la Guardia Urbana persiguieron a algunos de los causantes de los disturbios y detuvieron a cuatro de ellos, que al parecer, portaban un "sifón" y diversa propaganda de carácter independentista.

La Guardia Urbana entregó poco después, los cuatro detenidos a la Policía Nacional los cuales fueron conducidos a comisaría.

Por su parte, el grupo de alborotadores se dispersó progresivamente, al cabo de una media hora de haber comenzado los incidentes.

Unas 2.000 personas, según la Guardia Urbana, se manifestaron esta mañana por el centro de Barcelona convocadas por diversas fuerzas extraparlamentarias pidiendo la amnistía para los independentistas catalanes condenados por el "Caso Bulto".

La manifestación estuvo organizada por los Comités de Solidaridad con los Patriotas Catalanes, el Moviment de Defensa de la Terra, el Moviment Nacionalista, el Movimiento Comunista de Cataluña, y la Liga Comunista Revolucionaria.

Los manifestantes solicitaron principalmente que la amnistía de 1977 fuera aplicada a Carles Sastre, Montserrat Tarrago, Xavier Barbara y Antoni Massaguer, los cuales fueron condenados por su participación en el "Caso Bulto".

La manifestación de hoy estaba encabezada por una enorme "estelada", que es una bandera catalana independentista, y por una pancarta en la que se podía leer "PSOE: 3 años de represión, libertad para los Patriotas Catalanes".

En el transcurso de la manifestación de protesta algunos de los participantes dieron gritos en favor de Terra Lliure.

La concentración finalizó en la Plaza Cataluña, en donde después de leer un manifiesto, los organizadores dieron por acabada la marcha.

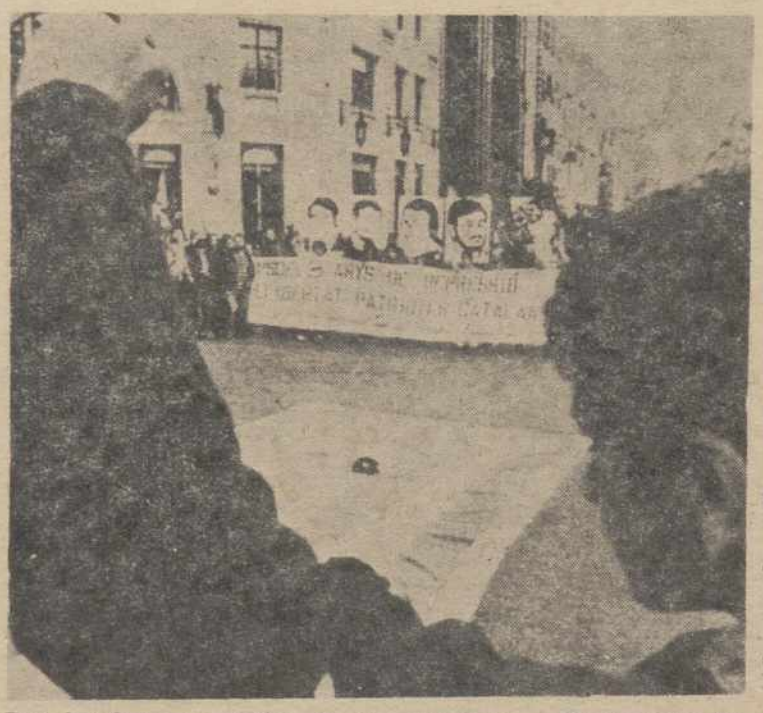

Dos banderas españolas fueron quemadas ayer durante la manifestación que recorrió el centro de Barcelona para pedir la libertad de todos los independentistas catalanes encarcelados y la amnistía para los implicados en el asesinato del industrial Bultó

TVE emitirá la Misa del Gallo desde El Escorial

San Lorenzo del Escorial (Madrid), 22 (Efe).—La tradicional Misa del Gallo que anualmente transmite TVE la noche de Nochebuena este año será emitida desde la Basílica del Monasterio de San Lorenzo de El Escorial.

La Misa del Gallo, que se transmite por primera vez desde España, coincide con los actos del IV Centenario de la colocación de la última piedra del Monasterio y con el I Centenario de la llegada de la Comunidad Agustina al Real Sitio.

El oficio religioso será celebrado por treinta padres agustinos, y presidida por el prior del Monasterio, Padre Gonzalo Díaz.

Los actos religiosos comenzarán, a las 24,00 horas, con la procesión del Niño. Los Padres concelebrantes entrarán en la Basílica desde la sacristía y se dirigirán al altar mayor, mientras los fieles y el coro cantarán el villancico universal "Noche de Paz".

En el ofertorio varias personas ataviadas con trajes de pastores y serranos realizarán ofrendas.

La escolanía del real Monasterio, dirigida por Pedro Blanco y acompañada al órgano por el P. Paulino González, cantarán musica navideña.

Los padres concelebrantes vestirán casullas del siglo XVI, hechas o confeccionadas en los talleres de bordados del Monasterio, que se instalaron cuando éste se fundó hace cuatrocientos años.

En el altar de la Asunción, situado en el lado izquierdo de la nave central de la Basílica, se ha instalado un monumental belén navideño de unos 12 metros de largo, con bellas figuras del S. XVIII.

Al finalizar la misa se celebrará la adoración al Niño.

Fersán

JOYERIA ▪ RELOJERIA ▪ PLATERIA
▪ REGALOS ▪ LISTA DE BODAS

AGENCIA OFICIAL

OMEGA - FERRARI - YVES SAINT LAURENT - DUNHILL

Les ofrece las mejores marcas en relojes, la joya que más se lleva y gran selección de regalos de calidad. VISITENOS y elija su regalo. Es Navidad «FELICIDADES».

Joyería FERSAN. Joaquín Costa, 1. Teléfono 74 64 37.

BOLSA Y FINANZAS

Cotizaciones de los mercados de valores e impresiones de la jornada facilitadas por el BANCO DE BILBAO y la AGENCIA EFE

Correspondiente al día 23 de diciembre de 1985

BOLSA DE MADRID

Madrid, 23. (Efe). — El mercado de valores recobró hoy una mayor firmeza que aunque en forma irregular, dio algo más de animación al parquet.

Los valores eléctricos consiguieron recobrar posiciones y ganancias en casi todos los títulos. También el sector de petróleos consiguió avances de interés, uniéndose el grupo de construcción y químico.

Hubo retroceso de 4 puntos de Telefónica, que restó animación al mercado. Los bancos estuvieron sostenidos y con pequeños avances, en algunos de los grandes.

En el grupo de petróleos, Española de Petróleos sube 6'25 y Petromed 15. En eléctricas, hay avances de 2 en Endesa, de 2'25 en Fecsa, de 0'50 en Hidrola, de 3'50 en Iberduero, de 1'75 en Sevillana y de 0'50 en Unión Eléctrica.

Viesgo e H. Cantábrico bajaron 1 y Catalana de Gas y Nansa repiten cambios.

En el grupo de aguas, Aguas de Barcelona sube 2. En metálicas básicas, Hornos baja 1'50 y Tubacex 0'50 con avances de 2'5 en Olarra. Felguera baja 20.

En construcción Dragados repite cambio y en materiales de Construcción Asland y Financiera y Minera repiten cambles. Cristalería Española sube 5 y Valderribas baja 1 y Valenciana de Cementos 8.

En el grupo químico, Cros, Energía y Fosforera sube 3 con repeticiones en Española de Oxígeno y baja de 0'50 en Explosivos.

En el grupo de automóviles, Tudor sube 11 y Fasa 0'50, con baja de 1 en Citroen.

En el grupo de bancos repiten Bilbao, Banesto Hispano y Popular con avances de 3 en Central, de 2 en Vizcaya y de 1 en Santander.

Bolsa sostenida y con ligeros avances El índice general registra un avance de 0'56 enteros y cierra a 134'83.

BOLSA DE BILBAO

Bilbao, 23. (Efe). — Jornada entonada con amplia contratación y mucho interés por parte de los habituales del parquet que van en aumento; a esto no es ajeno el incremento del mercado y las cinco ampliaciones en curso.

El corro eléctrico continúa recuperando posiciones con el alza mayor para Iberduero, que gana dos duros, operando el cupón a 16 pesetas. También los demás suben, pero en cuantías más pequeñas. El comportamiento de los bancos ha sido discreto en cuanto a las muchas repeticiones habidas. Frente a las subidas de dos enteros en Central, tres de Vizcaya y siete en Banesto, pierde cinco el Bilbao.

Hay mejoras considerables en el sector químico, en el que Sarrió sube cinco puntos, Sefanitro ocho y Petróleos nueve. Explosivos por su parte pierde uno y medio y Papelera medio duro.

En el resto de los corros se ha registrado menos animación destacando el incremento de tres enteros en Tubacex, perdiendo Telefónica igual cifra.

Contrataron hoy 82 diferentes valores de los que 20 suben, 14 retroceden y no se modifican 48.

Sectorialmente sólo desentonan bancos, que pierde 0'22 y servicios que lo hacen con 3'62. El sector que tiene un alza más abundante es Seguros e Inversión que gana 7'44.

Al cierre hay tendencias encontradas, ya que la demanda se muestra selectiva por lo que cabe hablar de situación irregular en función de la confianza que cada cual otorga a los distintos valores.

Indice general 140'55 (+0'33).

BOLSA DE BARCELONA

Barcelona, 23. (Efe). — El índice de la bolsa de Barcelona subió hoy 1'99 enteros, quedando establecido en 119'19 puntos.

BOLSA DE VALENCIA

Valencia, 23. (Efe). — El índice general de la bolsa de Valencia en la sesión de hoy quedó fijado en 123'73, lo que representa una subida de 0'41 con relación a la sesión del pasado viernes.

BB BANCO DE BILBAO

QUINIELAS

Más de 8 millones para los de 14

Madrid, 23 (Efe).— Más de ocho millones de pesetas cobrarán los 29 acertantes de 14 resultados en la quiniela de fútbol correspondiente a la 17 jornada, disputada ayer domingo.

Cada uno de los 29 máximos acertantes cobrará exactamente 8.272.697 pesetas; los 935 de 13 aciertos recibirán 256.586 pesetas, y los 15.485 de doce, 15.485 pesetas.

La recaudación ha sido de 1.430.153.355 pesetas y el 55 por ciento destinado a premios supone 719.724.676 pesetas, con 239.908.225 para cada categoría.

M.C.D.2022

NAPOLES

CUATRO MUERTOS Y MAS DE DOS MIL PERSONAS SIN HOGAR

Nápoles (Italia) 23 (EFE).— Persiste la tensión en la zona oriental de la ciudad de Nápoles donde continúan ardiendo los grandes depósitos de carburante de la sociedad estatal «AGIP», a más de 48 horas de declararse un incendio que causó la muerte a 4 personas, dejó sin hogar a otras 2.300, y cuya causa habría sido un atentado.

El equipo de bomberos y técnicos de la sociedad petrolífera continúa la dura tarea de extinguir las llamas y aislar la zona.

Potentes chorros de sustancias espumantes caen sobre las paredes de los tanques de combustible para impedir un sobrecalentamiento, en tanto que las llamas continúan devorando toneladas de carburante.

Se teme que puedan deformarse las paredes que cubren los depósitos por la acción de las llamas.

Entretanto, personal de la Policía Urbana recorre la zona con altavoces para tranquilizar a la población de la zona, muchos de cuyos integrantes han abandonado el lugar.

La Policía trata, asimismo, de identificar a un grupo de desaprensivos que difundieron la noticia de que podría ocurrir otra explosión.

Se baraja la hipótesis de que pueda tratarse de un atentado, pero por ahora no es posible reunir todos los datos que la avalen debido a la barrera de fuego, que se extiende por unos 500 metros, que impide a los investigadores acercarse al lugar de los hechos.

Como elemento a considerar está el misterio de una cancela forzada, a través de la cual pudieron pasar los saboteadores.

Las investigaciones que llevan a cabo los jueces sigue detrás de todas las pistas, desde el terrorismo hasta la ineficacia del sistema de seguridad.

(Foto EFE)

†

LA SEÑORA

DOÑA CONSUELO LOPEZ POLVOROSA

(Vda. de Fontán)

Falleció en Palencia, el día 23 de diciembre de 1985
A los 85 años de edad
Después de recibir los S. S. y la Bendición Apostólica de S. S.
D. E. P.

Sus apenados hijos José-Antonio y Consuelo Fontán López; hija política Ana-María Fernández; nietos José Antonio, Eduardo, Ana-María, Francisco-Javier y David Fontán Fernández; María-Consuelo, Ricardo, Graciela y María del Carmen Aguado Fontán; sobrinos y demás familia.

Suplican una oración por el eterno descanso de su alma.

Funeral martes día 24 a las 12 de la mañana y a continuación la conducción del cadáver al cementerio de Nuestra Señora de los Angeles.

Misa de familia jueves día 26 a las 8 de la tarde.

Iglesia parroquial San Lázaro.

Casa mortuoria calle Becerro de Bengoa núm. 12 - segundo izquierda.

Funeraria SAN MIGUEL calle Panaderas, 8.-Teléfono - 74 97 97 Palencia.

†

LA SEÑORA

DOÑA JULIA ALEGRE ABRIL

Falleció en Palencia, el día 23 de diciembre de 1985
A los 60 años de edad
Después de recibir los S. S. y la Bendición Apostólica de S. S.
— D. E. P. —

Sus apenados hermanos Pedro, Isabel, Aurea-Juana, Narciso, Teótimo (Sacerdote), Laurentino y Felisa Alegre Abril; hermanos políticos Daniela Morate, Consolación Ortega, Félix Melero, Graciano Martín, Felisa García, Isabel Melero y Lázaro Martínez; sobrinos, primos y demás familia,

Suplican una oración por el eterno descanso de su alma.

Funeral martes día 24 a las diez de la mañana en la iglesia parroquial de San Lázaro de Palencia, y a continuación la conducción del cadáver al cementerio de Mazariegos.

Casa mortuoria calle Conde Vallellano núm. 1-4.° izda.

Funeraria SAN MIGUEL, calle Panaderas, 8.-Teléfono - 74 97 97 Palencia.

M.C.D.2022

ANUNCIOS POR PALABRAS

Alquileres

SE ALQUILAN pisos. Teléfonos 720892 - 720286.

ALQUILO piso amueblado zona Avenida Santander. Teléfono 745480.

ALQUILO plaza garaje grande Valentín Calderón, 17. Teléfino 749686.

SE ALQUILAN naves de 700 a 2.000 m., con luz y agua. Teléfono 722232.

SE ALQUILA entreplanta calle Mayor. Tfno. 740757.

EN GUARDO alquilo piso amueblado. Tfno. 851105.

SE ALQUILA plaza garaje calle Alonso Fernández de Madrid. Tfno. 752642.

Automóviles

SANSE concesionario oficial FIAT-LANCIA, Procedentes de cambio, seguimos con nuestra compra-venta de vehículos seminuevos. Disponemos stock seleccionado. María Molina, 3. Teléfono 725541.

AUTOMOVILES 200. Compra venta de vehículos revisados. Facilidades pago. Felipe II, 6. Teléfono 721076.

VENDO Seat 124 familiar. Teléfono 750955.

VENDO turismo 4-L Súper, buen estado. Tfno. 746405.

VENDO 600-E. buen estado. Teléfono 726494.

VENDO furgoneta seis meses rodaje. Tfno. 721540.

Compras

ORO. Nos trasladamos a General Mola, 98, a nuestros talleres joyería. Atendemos compra oro, plata, monedas y en taller, su joya cualquier diseño a los mejores precios. ORO. General Mola, 98. Tfno. 741557.

AURUM. Compramos oro, plata, monedas, papeletas Monte Precios interesantes. Don Sancho, 1; segundo.

BUSCO cisterna de 3.000 a 4.000 litros. Tfno. 233904. Valladolid.

COMPRA - VENTA antigüedades, oro, plata. Casado del Alisal, 8. Tfno. 742740. Tardes

Enseñanzas

INFORMATICA BIT. Cursos programador ordenadores en Basic. BIT ESTUDIOS INFORMATICOS. Gral. Franco, 7. Entreplanta. (Pasaje, frente Banco España). Tfno. 752741.

DOY clases E. G. B., todos los niveles. Tfno. 727793.

Fincas

HISPOGAR Mayor, 3. Teléfono 752775. Venta y alquiler de pisos, locales, oficinas, etc.

FINCA de recreo en el monte, cambiaría por tierras, solares o casas viejas. Llamar teléfono 744414.

VENDO piso en Guardo y Saldaña o arriendo. Tfno. 890408. David del Blanco. Saldaña.

VENDO casa planta baja, en El Cristo. Calle Isaac Blanco, 26. 790500. Facilidades.

FINCAS MARCOS. Manuel Rivera, 1. Teléfono 720760. Huerta en Palencia, 3 hectáreas, con casa y nave de 350 metros, con servicios de agua y luz, véndese toda o parte. Parcelas de recreo en la Carretera de Carrión, 5.000 metros. Parcelas de recreo situadas junto a Grijota, 5.000 metros. Fincas de regadío en Grijota. 2,08 hectáreas, 3,13 hectáreas, 3,50 hectáreas, 8,89 hectáreas, 9,99 hectáreas. Huerta en la Carreterilla de Villamuriel, 2 hectáreas, con chalet de dos plantas, servicios de agua y luz.

MELGAR de Yuso: Vendo fincas, buen precio. Teléfono 947-126289.

VENDO piso Avenida Reyes Católicos, 25 planta décima. Enseña señor Francisco. Teléfono 983-200252.

COMPRO piso céntrico. Servicios individuales. Tfno. 747266.

VENDO pisos de 120 y 63 m.2 útiles. Protección Oficial. Teléfono 744043, días laborables de 11 a 1.

VENDO en Villamuriel 3 hectáreas regadío. Tfno. 721839.

PISO CENTRICO

Nueva construcción
141 m.2 - 3 dormitorios.
Teléfono 750100

VENDO buen piso cuatro habitaciones, salón, cocina, baño, cochera, calefacción. Carretera general, cerca playa, zona Unquera, provincia Santander. Tfno. 830229.

VENDO piso nuevo. Francisco Pizarro, 10. Tfno. 746474.

A. P. I. Vende pisos nuevos y seminuevos, apartamentos, bajos comerciales, venta o renta, traspasos entreplantas, casas, chalets, parcelas, fincas secano y regadío, pisos alquiler. Información: Calle Martín Calleja núm. Tlfo 74 71 67.

A. P. I. Dispone de bajos céntricos en venta y alquiler. Buenos traspasos. Información: Calle Martín Calleja, núm. 9. Teléfono 747168.

Ganados y aves

SE VENDE ternera de leche. Teléfono 748035.

VENDO 110 ovejas nuevas por no poderlas atender, 40 con lechazos de salida juntas o en lotes, verlas de día. Juan, Marcilla.

VENDO terneros de leche. Ca-Carretera del Monte. Remigio González.

SE VENDE ternera. Paredes de Nava. Calle Solana, 18. Anuncia.

VENDO palomas mansas. Cleónico Trigueros. Autilla del Pino.

Hospedajes

MATRIMONIO a punto de tener familia y sin posibilidades económicas busca casa para pasar la Navidad. Llamar de 9 a 10 noche al 748166.

Maquinaria y Reparaciones

MAQUINAS herramientas ocasión. Compra - venta Morcove. Ahora en Polígono Gamonal Villayuda. Calle La Ribera. Teléfono 947-239703. Burgos.

EXCAVADORA TUSA, último modelo, pocas horas, inmejorable estado. Ocasión. Teléfono 947-227062.

EXCAVADORA YUMBO de neumáticos, modelo H-90, muy buen estado, instalación para martillo. Económica. Teléfono 947-227062.

AUTOHORMIGONERA articulada COMET, de 1,5 m.3, buen estado Ocasión. Teléfono 947-227062.

Trabajo

SE REPARAN tejados, canalones, bajantes y se coloca impermeabilizante en cubiertas, terrazas. Teléfono 744481.

FONTANERO, servicio rápido. Teléfono 745363.

OFRECESE conductor carnet C o maquinista agrícola con experiencia. Tfno. 833135.

SE OFRECE pastor de Navidad en adelante. Finca Paraíso (Saldaña). Miguel.

SE NECESITA empleada hogar responsable, dormir fuera, presentarse en Avenida Valladolid, 23; tienda.

Traspasos

SE TRASPASA cafetería - restaurante en Guardo. Interesados llamar 751355.

URGE traspasar Pub London. Barato. Esquina Huerta Guadián.

SE TRASPASA local comercial. Avenida Cardenal Cisneros 100 m. ó 190. Tfno. 725884.

TRASPASO peluquería. Manuel Rivera, 15. Teléfono 730295.

SE TRASPASA gimnasio, buena situación. Tfno. 720951.

Transportes

SE HAEN portes y reparto. Furgón grande isotermo. Teléfono 741980. Jesús.

Varios

VENDO mobiliario y maquinaria pub, como nuevo, por cese negocio. Teléfonos (983) 259938-263311-262874.

SE VENDE perro Dálmata de caza, dos años. Tfno. 743683.

VENDO leña de encina sin cortar. Dehesa de Mazuela. Torquemada.

VENDO 4.000 tejas, arado reversible, grupo riego con instalación 500 metros tubería, goma y trinéo de 35 metros, motor Diter 32 HP y John Deere 717. Miguel Mayordomo. Carrión de los Condes.

CANTON VIDEO CLUB

—Abrimos incluso los DOMINGOS.

—ALQUILER de películas A DOMICILIO.

—Solicite información.
Calle Rizarzuela, 22.
Teléfono 73 03 96.

Vehículos

VENDO a particular camión Pegaso Comet, en buen estado. freno eléctrico, dirección hidráulica y carga-pacas. Doy toda clase facilidades. Teléfono 830229.

Ventas

ORDENADOR Base-64 compatible con Appel-II. Tfno. 810028

SE VENDE carretilla elevadora eléctrica de 1.500 kg., y carretilla diesel de 1.500 kg. Teléfonos 983-230942 - 234975.

SE VENDE sierra metales, taladro, 2 esmeriles, soldadura semiautomática, compresor de cv., fotocopiadora. Tfns. 983-230942 - 234975.

SE VENDE KOMATSU bulldozer modelo D-85 con cadenas nuevas, en muy buen estado. Teléfonos 983-230942 - 234975.

VENDO alfalfa. Tfno. 830944. Jesús Infante. Paredes de Nava.

VENDO ordeñadora de cabras y ovejas. Seminueva. Tfno. 983-212299.

VENDO alfalfa. Mazuecos de Valdeginate. Salvador Hontelano.

HIERBA empacada vendo. Teléfono 745538.

VENDO televisor blanco y negro, 23 pulgadas. Tfno. 747135.

PLASTICOS agricultura hasta 12 metros ancho. Plásticos para invernaderos. El Diamante. Casado del Alisal, núm. 20.

Los anuncios de esta sección se atenderán en Mayor 67

EL TIEMPO EN LA PROVINCIA DE PALENCIA

LLUVIAS Y FRIO

La situación meteorológica para las próximas horas y días es de pasos sucesivos de frentes, con temperaturas que se irán suavizando por tratarse de atmósfera del Atlántico.

Las temperaturas mínimas han alcanzado en Palencia capital 1'8 grados centígrados, y cero grados en Cervera y la parte norte. Provincias vecinas como Burgos y Valladolid ni siquiera han llegado a los cero grados, oscilando sus mínimas en torno a las décimas bajo cero.

El viento es flojo de componente oeste. y el cielo se mantiene con nubes y claros.

Para las dos o tres de la tarde del día, se estima un frente que rozará las costas de Galicia, y que hará aumentar la nubosidad en la Meseta, ocasionando precipitaciones no muy fuertes, aproximadamente del orden de tres litros por metro cuadrado. A medida que el frente se desplace hacia el norte, aumentará la cantidad de lluvia por registrar.

Las temperaturas máximas en Palencia capital serán de 8 grados centígrados, aunque con la brisa dará la sensación de más frío. En la parte norte de la provincia de Palencia, las máximas serán de 5 grados centígrados.

El pronóstico para más largo plazo es en general de lluvias.

caja de ahorros y m.p. de salamanca
...Caja regional

Julia Gutiérrez Caba

(Viene de la pág. 16)

de más ¿Hasta qué punto te preocupas tú del sex - apeal, tú, mujer actriz?

—En la medida que me parece necesario.

—La mayoría de tus papeles son de "señora bien". En tu ficción no creo que haya perversidad, personajes en el techo de lo honesto todo eso ¿Por qué?

—Bueno, no. Ahí estás equivocado. He hecho mucha señora bien, cierto, pero no olvides "Petra Regalada", "Melocotón en almíbar", "Las entretenidas", Las profecías de la señora Warren", etc. A mí, el personae golfo, ese que tú llamas perverso o no me disgusta en absoluto. Un personaje tiene entidad suficiente o no la tiene. Ese es mi problema como actriz.

—Julia: hay actrices que aseguran ser felices si las aplauden.

—No sé... Desde luego, si haces un trabajo y te aplauden, te sientes bien, incluso puedes sentirte feliz en ese momento. Pero la felicidad es algo más complejo Los aplausos pero la base está en otro sitio, pero la base está en otro sitio, creo yo.

Julia Gutiérrez Caba: que sea feliz.

M.C.D.2022

NUEVA SERIE PARA ANTONIO FERRANDIS

"CLASE MEDIA" ESTA DIRIGIDA POR VICENTE AMADEO

Hace ya cinco años que Antonio Ferrandis, con "Oscar" incluido, no trabajaba en televisión. Después de rodar aquel famoso "Verano Azul", Chanquete y su barca quedaron varados en el olvido televisivo hasta hace unos días en los que el popular actor, ha comenzado a grabar una nueva serie titulada "Clase media", dirigida por Vicente Amadeo.

—¿Quiénes seréis los protagonistas? —preguntamos a Ferrandis.

—No sé la totalidad de actores que formaremos el equipo, sólo conozco a alguno de ellos como son Charo López, Javier Elorriaga, Fernando Fernán-Gómez y Amparo Larrañaga.

—¿A qué es debido Antonio el que estuvieses tanto tiempo alejado de las cámaras televisivas?

—Ha sido por diversas causas. Primera, después de rodar "Verano Azul" todo el mundo creyó conveniente el que descansase una temporadita, cosa que acepté con agrado porque tampoco me interesaba demasiado quemar mucho mi imagen. Luego vino lo del "Oscar". Ir a Hollywood fue como una auténtica pesadilla, al menos a la vuelta. Parecía que todo había cambiado, yo estaba asombrado porque nadie me llamaba para trabajar, ni en la tele ni en el cine, ni en el teatro. Los directores pensaban que tras haber alcanzado el "Oscar" me había convertido en un actor sumamente caro y por eso nadie me llamaba. Hasta que se dieron cuenta de que yo seguía siendo el mismo de siempre.

—Y ya por fin volvió el cine y ahora la "tele"...

—Sí, ya se ha normalizado todo otra vez.

—Antonio, ¿te molesta que te sigan recordando como Chanquete?

—No, no me molesta. En un principio sí llegó a molestarme por el mero hecho de que llevo ya muchos años trabajando en esta profesión y de la noche a la mañana me hice popular por un personaje televisivo. Pero ahora ya estoy adaptado a ello y me sorprendería que por la calle me llamasen Antonio en vez de "Chanquete".

ANTONIO FERRANDIS

—¿Piensas que "Clase Media" pueda borrar la imagen del viejo pescador?

—No, estoy seguro que no, ahora soy Chanquete y creo que moriré siendo "Chanquete".

Por Paco TORRENTE
Servicios Especiales EFE

CRUCIGRAMA

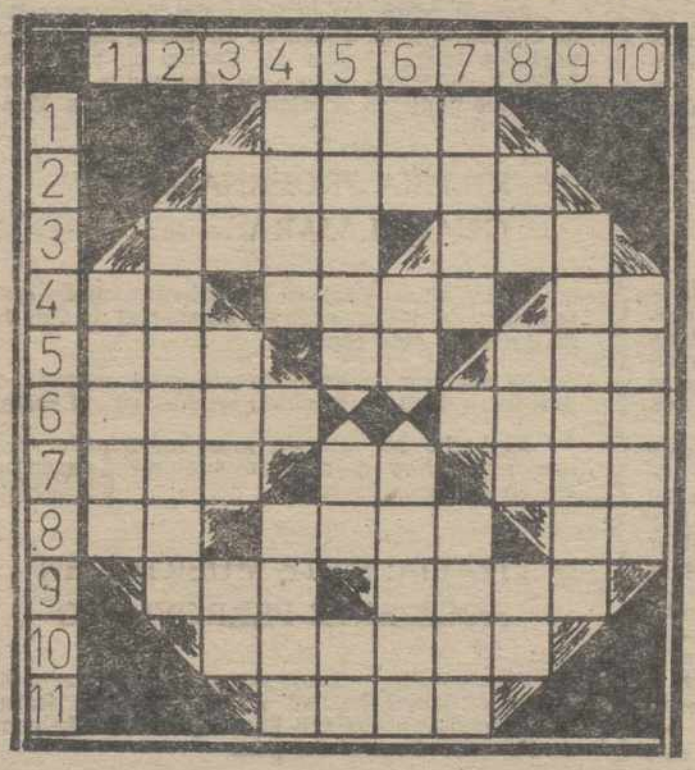

HORIZONTALES: 1: Dulce de huevo, leche y azúcar, que generalmente se toma como postre. 2: Enmudecer. 3: Fardo. Vocablo. 4: Pronombre posesivo. Piel adobada y curtida. Campeón. 5: Aire popular canario. Vocales diferentes. Recé. 6: (al rev.) Embarcación de recreo. Querer. 7: Tratamiento. Nota musical. Ave trepadora que habita en el Brasil. 8: (al rev.) Artículo. Baile popular español. Nota musical. 9: Anillo. Arma para disparar flechas. 10: Lugar en que se echan los huesos sacados de las sepulturas. 11: Salvoconducto.

VERTICALES: 1: Temor de un peligro. 2: Arma de fuego. 3: Negación. (al rev.) Añadiendo una consonante; río de Alemania Occidental, en Baviera, afluente del Danubio. Letra griega. 4: Cuchillo corvo. Conjunción copulativa. Nombre de varón. 5: Sencilla, afable. Acusativo del pronombre. Punto único señalado en una de las caras del dado. 6: Algo, cualquier cosa. Símbolo químico. Amarrará. 7: Embarcación. Vocal. (al rev.) Hoguera. 8: Repetido; voz para arrullar a los niños. (al rev.) Patrón. Símbolo químico del cobalto. 9: Ligero de cascos. 10: Formal.

SOLUCIONES A LOS PASATIEMPOS DEL DIA ANTERIOR

AL CRUCIGRAMA GRAFICO

HORIZONTALES: 1: At. 2: Afamadas. 3: Calabacinate. 4: Paraje. Jabugo. 5: Animal. érideP. 6: Alada. Dotar. 7: Rolar. oracA. 8: Cam. norA. 9: atosaP. Aro. oT. 10: Er. Ese. sesilU. 11: SOUL. Lar. 12: Craso. sedeC. 13: aigaM. Anisa. 14: Cenará. ralavO. 15: olasíP. Atinas. 16: Ilegitimidad. 17: Separará. 18: Ma.

VERTICALES: 1: Caes. 2: áratrocA. 3: Palomo. Urico. 4: Canal. selagell. 5: Arida. As. sanaL. 6: Alamar. Pe omaseS. 7: Faja. Rige. 8: Abel. apiP. 9: Ama. Tam. 10: Tac. Ira. 11: Dije. Rama. 12: anaR. atiR. 13: Sabido. As. Salida. 14: Tudor. Re. Enana. 15: Egetanos. divaD. 16: Opaco. Ilesos. 17: rarolacA. 18: atuR.

Alquilando el local.

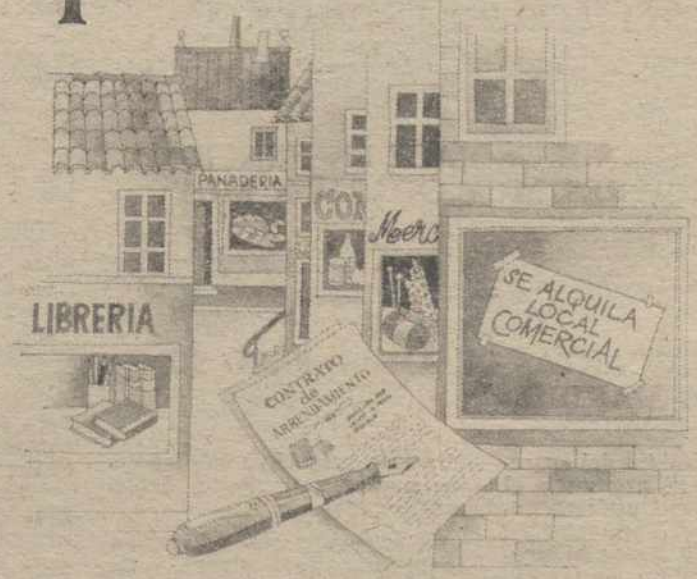

A partir del 1 de Enero, los arrendadores de locales de negocios estarán sujetos al IVA. Sólo está exento el arrendamiento de viviendas. Si usted alquila un local de negocios, está obligado a declarar e ingresar el IVA. Por tanto, deberá cargar en factura el 12% sobre el alquiler percibido. La diferencia entre el IVA devengado y el soportado en la adquisición de bienes y servicios relacionados con el inmueble, es la cantidad a ingresar en Hacienda. Los arrendadores de locales de negocios deben llevar un libro-registro de los recibos o facturas emitidas y recibidas. Las facturas deberán contener número y en su caso, serie; identificación de arrendador y arrendatario (nombre y apellidos o razón social, Número o Código de Identificación Fiscal y domicilio); contraprestación o importe total del alquiler; tipo y cuota; lugar y fecha de emisión.

Desde el 1 de Enero.

IMPUESTO SOBRE EL VALOR AÑADIDO

De aplicación en todo el territorio español, excepto Ceuta, Melilla y Canarias.

MINISTERIO DE ECONOMIA Y HACIENDA

M.C.D.2022

Julia Gutiérrez Caba: PRIMERISIMA

JULIA GUTIERREZ CABA

"EL PERSONAJE GOLFO NO ME DISGUSTA. SI TIENE ENTIDAD".

◆

EL CINE ESPAÑOL SE HACE EN FUNCION DE MUJERES, MUY GUAPAS Y MUY JOVENES.

◆

CONSERVA CARTAS DE AMOR. PERO SON DE SU MARIDO.

Cuando en ámbito del espectáculo español se pronuncia el nombre de Julia Gutiérrez Caba, la respuésta suele ser: Sí, señor, sí señora. Estas afirmaciones implican un sinnúmero de otras afirmaciones que tienen que ver con la calidad, el señorío, el respeto y toda una intemerata de actitudes sobresalientes. Estas cosas no suceden porque sí, claro. Se ganan a pulso, día a día. Algunos le llaman experiencia.

—Julia: la experiencia. Tu aureola es una, y bien clara. Pero digo yo que en tu vida profesional, en tu vida personal, ha de haber ganancias y pérdidas. Como una contabilidad, a lo mejor eso es vivir. Tu balance.

—No sé... Los balances, así, de pronto, suelen ser difíciles. Incluso hay balances que dependen de tu estado de ánimo. Sin embargo, si estoy segura de que no sería nada justa si me quejara. En ambos sentidos, como actriz y como mujer.

—Queda la sospecha, Julia. De cuando en cuando, cualquiera puede sospechar que las cosas pudieron ir mejor, debieron ir mejor.

—Por supuesto. También cualquiera se equivoca y no una sino cien veces. Ya está dicho que, en cierta forma, vivir es la suma de las equivocaciones que uno comete. Pero yo insisto en que no puedo ni debo quejarme. A veces, pienso que como actriz he podido hacer más, más y mejor, se entiende. A medida que vas dejando tiempo atrás, te exiges más y le exiges más a la vida. Te haces exigente y muy meticulosa en la valoración.

EL EQUILIBRIO: UNA CUESTION DE LUCHA

—El equilibrio, la serenidad. Se te endosan. A lo mejor, tú te encargas de que sea así. Pero, esa apariencia de equilibrio y de serenidad ¿significa que eres feliz o es una filosofía de la resignación?

—Yo no sé que me endosan, más que en parte. Lo que sí sé es que no soy tan equilibrada Cuando consigo el equilibrio, es a base de luchar, de una gran lucha. Es posible que mi actitud resalta más porque soy actriz. En esta profesión todo parece mayor, lo bueno y lo malo.

—Julia: Las actrices suelen decir que el teatro es el trabajo más ingrato, comparado con el cine, con la televisión. Después, suelen asegurar que el teatro es maravilloso.

—Sí... Lo que pasa es que yo no sé si el teatro es más ingrato o no. Lo que puedo asegurar es que resulta mucho más duro. El cine y la TV son más urgentes en su gratitud, eso sí. A veces, que no siempre. El cine y yo, por ejemplo, no hemos tenido una relación de maravillosas y perdurables consecuencias. Mucha gente se asombra cuando se entera de que yo he hecho más de treinta películas.

EL IMPERIO DE LO MEDIOCRE

—Se habla del imperio de lo mediocre, a todos los niveles. Apariencias más que contenidos. ¿Sucede igual con las actrices? Concreto: ¿Impera el triunfo entre las actrices mediocres?

—Yo pienso que lo mediocre ha existido siempre. Tal vez se note más ahora, por culpa del desconcierto. Es cierto que hay crisis en la sociedad. Cambiar las cosas, sí, pero no todo se asume profundamente.

—Julia: ¿Qué cambio fundamental encuentras cuando cae el telón del último acto en la obra que interpretes ahora, y aquella primera vez en que subiste a un escenario?

—La primera vez salí casi empujada, esa es la verdad. Y todo estuvo lleno de pánico. ¿Ahora? Bueno, el pánico se ha convertido en miedo.

—Tu memoria sentimental ¿es tan buena como la de actriz o necesita apuntador?

—Es buena, sí... Sobre todo, la memoria de mis años juveniles.

—¿Conservas alguna carta de amor?

—Es curioso, y supongo que te chafa la pregunta, porque sí conservo cartas de amor, y curiosamente, son de mi marido. Digo curiosamente porque esas cartas se suelen tirar, andando el tiempo.

—¿Alguna vez has sido portada de una revista del corazón con todo lo que ello significa Ya sabes: Julia Gutiérrez Caba se enamoró, se desenamoró, se separó, etc.

—No no...

—Verás: es un hecho que, en España, las grandes actrices de teatro no suelen encontrarse con la gran fama cinematográfica. Como tú. ¿Por qué?

—Sí, es cierto, y las causas no parecen estar muy claras. Acaso, suceda que el cine, sobre todo el español ha estado y está montado en función de mujeres muy jóvenes y muy guapas.

SEX - APPEAL Y SU NECESIDAD

—Julia: sex - appeal. No hable del sex - appeal al estilo Victoria Vera, claro. Lo que quiero decir es que el encanto, o el atractivo sexual no está

(Cont. en la pág. 14)

SUCESOS

* DESCARRILAMIENTO DE LA MAQUINA DE UN TREN TALGO

Medina del Campo (Valladolid). (Efe). — La rotura de un raíl fue la causa del descarrilamiento ayer de la máquina del tren Talgo Madrid-Vigo-La Coruña, a la entrada de la estación de Villaverde de Medina, a unos 5 kms. de Medina del Campo (Valladolid).

En el accidente, ocurrido a las 15'40 horas, no se produjeron heridos, ya que la marcha del convoy en ese momento era lenta, aunque no tenía parada en Villaverde de Medina.

A pesar de que todavía no se ha podido determinar el motivo que provocó la rotura del raíl y de varias traviesas, la hipótesis que maneja Renfe, segun ha podido saber Efe, es que la causa haya sido una depresión en el terreno debido a la lluvia que ha caído durante todo el día de ayer en la provincia de Valladolid.

A pesar del descarrilamiento y la rotura de la vía, los viajeros del tren accidentado apenas han perdido tiempo, ya que continuaron viaje en el Talgo que venía en sentido inverso y que llegó al lugar del accidente a las 17'20 horas.

Por su parte, los usuarios del Talgo procedente de Galicia, que se quedaron en tierra, fueron transportados hasta Medina del Campo en varios autobuses y allí Renfe puso a su disposición dos trenes para que pudieran continuar el viaje hasta Madrid.

* IGLESIA PROFANADA, EN GUADALAJARA

Guadalajara (Efe). — Ha sido profanada durante la pasada noche la iglesia parroquial de San Juan de Avila, de esta capital.

El sagrario apareció abierto y las sagradas formas fuera de él, y algunas esparcidas por el suelo.

El hecho ha causado gran indignación, y con este motivo hoy serán organizados actos de desagravio en dicha parroquia.

* ITALIA: SIETE MUERTOS EN ACCIDENTE FERROVIARIO

Roma. (Efe). — Siete personas murieron y otras cinco resultaron heridas en un accidente ferroviario ocurrido anoche a 8 kms. de la estación central de Ferrara, al norte del país.

Según la versión oficial dada a conocer esta mañana un tren local chocó por alcance con otro de mercancías, detenido ante una señal de seguridad, la última antes de entrar en la estación.

Entre las causas del accidente, se barajan, a falta de un informe técnico detallado, una súbita caída de tensión de la red eléctrica, lo que pudo provocar un irregular funcionamiento del semáforo, o bien un fallo humano.

El tren de mercancías se componía de dos unidades y el de viajeros sólo de una, con unas treinta personas a bordo, que regresaban del trabajo. La cabina del conductor del electrotrén se empotró materialmente en el último vagón del mercancías.

Tres empleados de los ferrocarriles y cuatro pasajeros fallecieron instantáneamente.

* MATA A SU MARIDO MIENTRAS DORMIA LA SIESTA

Alhaurín de la Torre (Málaga). (Efe). — Una mujer ha sido detenida por la Guardia Civil en Alhaurín de la Torre, acusada de dar muerte a su marido, al parecer por celos, cuando éste se encontraba durmiendo la siesta.

Victoria García Peña, según la versión oficial facilitada por el Gobierno Civil de Málaga, asestó dos puñaladas a su marido, Juan Ranea Valverde, con un cuchillo de cocina, cuando éste dormía la siesta ayer por la tarde en su dormitorio de la vivienda conyugal, situada en la urbanización "Los Pinos" de la citada localidad.

Según las primeras versiones recogidas, el matrimonio mantenía frecuentes disputas por motivo de celos, por lo que podría haber sido ésta la causa que llevase a la presunta parricida a cometer su acción.

Poco después de ocurrir los hechos la Guardia Civil detuvo a Victoria García y la trasladó al cuartel de Arroyo Blanquillo, donde permanece mientras la Benemérita instruye las diligencias correspondientes.

M.C.D.2022